



**Consejería de la Presidencia, Interior, Diálogo Social y Simplificación  
Administrativa**  
**Agencia Digital de Andalucía**

**SCSP**

---

**Manual de programador de los servicios del Instituto  
Nacional de la Seguridad Social (INSS)**

**Versión: <v01r11>**

**Fecha: 04/05/2026**

Queda prohibido cualquier tipo de explotación y, en particular, la reproducción, distribución, comunicación pública y/o transformación, total o parcial, por cualquier medio, de este documento sin el previo consentimiento expreso y por escrito de la Junta de Andalucía.



## HOJA DE CONTROL

<b>Título</b>	Manual de Programador de los servicios del Instituto Nacional de la Seguridad Social (INSS)		
<b>Nombre del fichero</b>	WAN013T_Manual_Programador_Servicios_SCSP_INSS_0111.odt		
<b>Autor</b>	DGEDGA		
<b>Versión / Edición</b>	<v01r11>	<b>Fecha Versión</b>	04/05/26
		<b>Nº Total Páginas</b>	111

## REGISTRO DE CAMBIOS

<b>Versión</b>	<b>Descripción</b>	<b>Fecha</b>
v01r00	Versión original	26/08/2016
v01r01	Se ha añadido un nuevo servicio	21/01/2020
v01r02	Corrección errores con la fuente que provocaban problemas con los xml.	19/05/2020
v01r03	Modificada petición de ejemplo del servicio de Consulta del Histórico de Prestaciones	14/09/2020
v01r04	Modificada Consejería. Modificada de la descripción de los campos del servicio de Consulta del Histórico de Prestaciones	24/11/2020
v01r05	Se añaden las respuestas de negocio	28/06/2021
v01r06	Se actualiza el apartado 8 – Descripción detallada de los datos de respuesta del INSS Se actualiza el endpoint de los servicios. No es necesario apuntar al nuevo si se estaba utilizando el anterior endpoint.	23/03/2022
v01r07	Se actualizan los nombres de los servicios	10/05/2022
v01r08	Se separan las respuestas de negocio.	24/11/2023



Versión	Descripción	Fecha
v01r10	Se retira el servicio Consulta de Prestaciones del RPSP, Incapacidad Temporal, Maternidad y Paternidad. Se incluyen los nuevos servicios que sustituyen al anterior: <ul style="list-style-type: none"><li>• Consulta de prestaciones en la tarjeta social digital.</li><li>• Consulta de datos económicos en la tarjeta social digital.</li><li>• Consulta de integrantes de unidad familiar IMV o RIS en la tarjeta social digital.</li></ul>	18/06/2025
v01r11	Se añaden todos los tipos de prestaciones y subtipos que pueden devolverse.	04/05/2026

## CONTROL DE DISTRIBUCIÓN

Nombre y Apellidos	Cargo	Área	Nº Copias
Manuel Escobar Montes	Jefe de Servicio	CHIE / DGEDGA	1



## ÍNDICE

1 INTRODUCCIÓN.....	6
1.1 Propósito.....	6
1.2 Alcance.....	6
2 Elemento BusObject.....	8
3 Funcionamiento general de los servicios SCSP.....	9
4 Estructura de datos E/S.....	12
5 Servicio de Consulta del Histórico de Registro de Prestaciones Sociales Públicas (RPSP) e Incapacidad Temporal, Prestación por nacimiento y cuidado de menor en un Periodo.....	13
5.1 Descripción del servicio.....	13
5.2 Requisitos.....	13
5.2.1 Información de Entrada.....	14
5.2.2 Información de Salida.....	16
5.2.3 Ejemplos de Xml.....	21
5.3 Respuesta de negocio.....	25
5.4 Descripción detallada de los datos de respuesta devueltos.....	26
6 Servicio de Consulta de prestaciones en la tarjeta social digital.....	30
6.1 Descripción del servicio.....	30
6.2 Requisitos.....	30
6.2.1 Información de Entrada.....	31
6.2.2 Información de Salida.....	33
6.2.3 Ejemplos de Xml.....	44
6.3 Respuesta de negocio.....	49
7 Servicio de Consulta de datos económicos en la tarjeta social digital.....	50
7.1 Descripción del servicio.....	50
7.2 Requisitos.....	50
7.2.1 Información de Entrada.....	50
7.2.2 Información de Salida.....	52
7.2.3 Ejemplos de Xml.....	63
7.3 Respuesta de negocio.....	67
8 Servicio de Consulta de integrantes de unidad familiar IMV o RIS en la tarjeta social digital.....	68
8.1 Descripción del servicio.....	68
8.2 Requisitos.....	68
8.2.1 Información de Entrada.....	68
8.2.2 Información de Salida.....	70



8.2.3 Ejemplos de Xml.....	80
8.3 Respuesta de negocio.....	85
9 Control de errores.....	86
9.1 Posibles valores de error.....	88
9.2 Errores propios del Bus.....	89
9.3 Errores de autorización.....	89
9.4 Errores/Respuesta funcionales del servicio.....	90
10 ANEXO I: Descripción detallada de los datos de respuesta devueltos por el INSS.....	94
10.1 Tabla de prestaciones de ámbito estatal que se pueden devolver.....	94
10.2 Tabla de prestaciones de ámbito autonómico que se pueden devolver.....	98
10.3 Tabla de prestaciones de ámbito local que se pueden devolver.....	99
10.4 Tabla de prestaciones de las mutuas colaboradoras que se pueden devolver.....	99
10.5 Tabla de tipos de complemento.....	100
10.6 Tabla de subtipo de prestación.....	102
10.7 Tabla de códigos de clave propia entidad.....	102
10.8 Tabla de códigos de vía.....	106
10.9 Valores del campo RRCC/CMISS/CCBB.....	110
11 Bibliografía y Referencias.....	111



# 1 INTRODUCCIÓN

## 1.1 Propósito

El objetivo de este documento es describir la forma de acceso a los servicios de **Sustitución de Certificados en Soporte Papel** proporcionados por la Plataforma de Intermediación de Datos del actual Ministerio de Hacienda y Administraciones Públicas (en adelante servicios SCSP y Ministerio). Queda fuera del ámbito del presente documento la descripción de las bases del funcionamiento de la tecnología SOAP en la que se basan los WebServices si bien se proporciona una breve descripción y ejemplos de petición de un cliente a los servicios.

## 1.2 Alcance

Este documento está dirigido a los equipos de desarrollo que deseen utilizar los servicios de Sustitución de Certificados en Soporte Papel.

Para la utilización de los servicios por parte de un sistema de información se deberá garantizar:

- La adecuación del sistema para garantizar que únicamente se realicen consultas de datos correspondientes a finalidades expresamente habilitadas en la Plataforma SCSP de la Junta de Andalucía.
- La implantación en el sistema de los mensajes y avisos oportunos para que los usuarios tramitadores realicen, en las tareas de grabación de datos y durante la tramitación, las necesarias comprobaciones en cuanto a la existencia de los consentimientos expresos para las consultas telemáticas de datos, de acuerdo con los formularios aportados por las personas interesadas, no realizándose consulta alguna a menos que los usuarios gestores hayan expresado en el sistema (por ejemplo, mediante la cumplimentación de un elemento tipo "checkbox") que han realizado las citadas comprobaciones y se verifica la existencia de los consentimientos expresos de manera fehaciente en los formularios administrativos, debiéndose asimismo registrar el concreto usuario gestor que realiza las comprobaciones en cada caso.
- La incorporación a los manuales de usuario del sistema, de contenidos relativos a lo expresado en el punto anterior.

Durante el desarrollo y mantenimiento del sistema y en especial en las tareas de diseño, codificación y pruebas, se deberá prestar especial atención a la verificación de las garantías y directrices establecidas para la utilización de los servicios expresadas en el apartado correspondiente a la Plataforma SCSP en la web de soporte de administración electrónica de la Junta de Andalucía. En particular, en el caso de incorporación de nuevos procedimientos gestionados en el sistema, o cambios de normativa reguladora, que los mismos están expresamente incorporados en la Plataforma, con su correspondiente normativa reguladora.

No se deben realizar consultas reales (producción) con propósitos de prueba.

Se considerará como uso irregular o indebido la consulta de datos relativa a interesados concretos cuyas solicitudes o expedientes no se encuentren tramitándose en los procedimientos, trámites o servicios autorizados o de aquellos sobre los que no conste su consentimiento expreso.

La realización de consultas con tipo de consentimiento por Ley para un procedimiento deberá ser autorizada expresamente por la Unidad Responsable de Autorización y gestora de la Plataforma, en el proceso de alta e incorporación a la plataforma del procedimiento.

	<b>Consejería de la Presidencia, Interior, Diálogo Social y Simplificación Administrativa</b> Agencia Digital de Andalucía	<b>SCSP</b> <b>Manual de programador de los servicios del Instituto Nacional de la Seguridad Social (INSS)</b>
---	---	---

El sistema o usuario que solicita los datos NO debe usar, tratar, procesar o almacenar aquellos no estrictamente necesarios e indispensables para el trámite administrativo correspondiente, explícitamente recogidos en su normativa reguladora.

La realización de consultas masivas o de un gran número de consultas de manera continuada en un periodo de tiempo, deberá ser comunicada y acordada previamente con el soporte técnico de la plataforma.



## 2 Elemento BusObject

El elemento busObject va a ser necesario en la invocación de **todos los servicios** y se utilizará para recoger toda la información de control, invocación y error.

Inicialmente se especifica un conjunto de valores obligatorios que podrá aumentar en función de los servicios que se soliciten. A continuación se describen los campos del objeto con los valores obligatorios por defecto y en cada servicio se añadirán, de ser necesario, otros campos obligatorios.

Nombre	Etiqueta XML	Tipo	Obligatorio	Descripción
<b>busObject.componenteDestino</b>				
Nombre del Usuario en el sistema	usuario	Texto (30)	*	Usuario en de la aplicación cliente para el servicio invocado
Password del Usuario en el sistema	password	Texto (30)	*	Password de la aplicación cliente para el servicio invocado

### (\*) Elementos obligatorios en la invocación de todos los servicios

La aplicación cliente podrá disponer de uno o varios usuarios de manera que la información de nombre y clave del usuario será obligatorio en cada petición de datos.

Ejemplo de objeto BusObject

```
<busObject>  
  <componenteDestino>  
    < usuario>xxxx</usuario>  
    < password>yyyy</ password>  
  </componenteDestino>  
</busObject>
```



### 3 Funcionamiento general de los servicios SCSP

El componente Bus de Integración va a proporcionar un interfaz de acceso mediante Web Services; la comunicación por tanto se establece mediante protocolo SOAP. Por otra parte, la conexión se realizará por aplicación, es decir, los clientes de los servicios del Bus serán aplicaciones externas desarrolladas en el ámbito de la Administración de la Junta de Andalucía.

Será necesario que cada sistema peticionario se autentique mediante el uso de certificados de componente; la comunicación se establecerá mediante protocolo https.

El desarrollo de un nuevo sistema cliente que necesite utilizar los servicios del Bus de Integración debe ser capaz de implementar un interfaz de conexión mediante Web Services, para lo cual será necesario utilizar el fichero de descriptor del webservice, **WSDL** (Web Service Description Language) de cada servicio que necesite utilizar.

La forma de obtener el fichero WSDL de cada webservice será simplemente invocando al webservice desde un explorador de internet (Internet Explorer, Mozilla Firefox o similar) mediante la URL correspondiente al Web Service en cada caso.

Teniendo en cuenta que los Web Services en el Bus de Integración se implementan mediante archivos con extensión .jpd, una llamada tipo para obtener el WSDL será de la siguiente forma:

```
http://<host>:<puerto>/.../nombreWS.jpd?WSDL=
```

Posteriormente mediante una herramienta adecuada para la tecnología que utilice el sistema cliente, se interpretará el archivo WSDL, creando los objetos necesarios para la parte cliente que permita realizar una petición al Bus de Integración.

Como ejemplo, en el caso de utilizar el paquete Axis de Apache, existe una herramienta denominada *WSDL2Java* que permite generar el conjunto de clases Java con las cuales se podrá tanto construir los objetos del modelo del datos, como invocar los servicios.

El comando que permite generar las clases a partir del archivo con esta herramienta sería el siguiente:

```
%> java org.apache.axis.wsdl.WSDL2Java archivoWS.wsdl
```

Esto generará un directorio con un conjunto de clases correspondiente a los objetos del modelo de datos y otro con el conjunto de clases que permiten invocar a los servicios desde la aplicación cliente en Java.

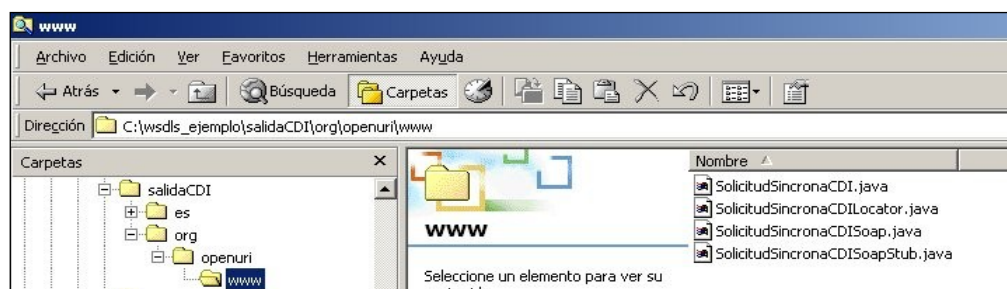

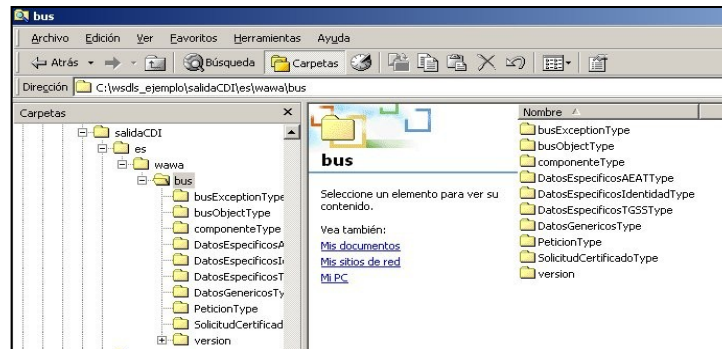

La utilización de los servicios ha de realizarse en el marco de las iniciativas de supresión de la documentación en soporte papel requerida a la ciudadanía para la tramitación de los procedimientos administrativos. Para habilitar la consulta telemática de datos para un determinado procedimiento o finalidad, en primer lugar se ha de solicitar el alta del procedimiento o finalidad, mediante el correspondiente formulario disponible a tal efecto en la web de soporte de administración electrónica de la Junta de Andalucía a fin de comprobar lo relativo a los consentimientos expresos, formularios administrativos y normativa reguladora, así como proceder a la codificación del procedimiento y su incorporación al sistema. Los órganos cedentes de los datos solicitan la norma que establece el procedimiento o en la que se ampara el mismo y los artículos de la misma en los que figura la necesidad de justificar o acreditar como requisito el dato o certificado para el cual se quiere realizar las consultas. Las consultas deben realizarse para procedimientos inscritos en el Registro de Procedimientos y Servicios de la Junta de Andalucía (RPS) y en el Sistema de Información Administrativa (SIA)

**Para cada consulta, se deberá indicar su finalidad. La estructura de este campo es la siguiente: "Cod\_Procedimiento#::#Id\_Expediente#::#TextoFinalidad"**

El código de procedimiento (Cod\_Procedimiento) se delimita por la primera secuencia de caracteres almohadilla, dos puntos, dos puntos, almohadilla (#:#). Cada procedimiento para el que se realiza una consulta ha de tener asignado un código único identificativo, que se debe utilizar exclusivamente para las peticiones de dicho procedimiento. Este código tendrá una longitud de 20 caracteres y se facilitará por los responsables de la plataforma tras el proceso de alta del procedimiento y su validación por parte del órgano cedente de los datos (o para aquellos procedimientos que inicialmente no tuvieran código asignado, tras el pertinente proceso de regularización a realizar por el órgano responsable del procedimiento, que también requiere de validación por parte del órgano cedente de los datos).

El código de procedimiento en la plataforma se asigna de la siguiente forma:

- Si el procedimiento tiene habilitada la consulta de datos de residencia, se asigna por el órgano cedente de tales datos y es de la forma SVDR\_AAAAMMDD\_999999.
- En caso contrario, se asigna de acuerdo con el número de inscripción en el Registro de Procedimientos Administrativos de la Junta de Andalucía, y es de la forma CRPA\_9999999999999999.

El identificador de expediente (Id\_Expediente) debe tener una longitud OBLIGATORIA de 20 posiciones y ha de ser único por cada expediente, solicitud, etc. relativo al procedimiento para el cual se recaban los datos,

	<b>Consejería de la Presidencia, Interior, Diálogo Social y Simplificación Administrativa</b> <b>Agencia Digital de Andalucía</b>	<b>SCSP</b> <b>Manual de programador de los servicios del Instituto Nacional de la Seguridad Social (INSS)</b>
---	--	---

siendo requisito la trazabilidad de la consulta realizada hacia el expediente, solicitud, etc. particular. Entre los 20 caracteres puede incluirse cualquier carácter alfanumérico, habiendo al menos 5 no blancos.

En el texto de finalidad (TextoFinalidad) se debe indicar el nombre del procedimiento. Se trata de un texto con un máximo de 100 caracteres.

En relación con la aplicación informática peticionaria, se deberán atender las directrices y garantías especificadas en el apartado correspondiente a la plataforma en la web de soporte de administración electrónica de la Junta de Andalucía y en la documentación técnica de los servicios.



## 4 Estructura de datos E/S

Los archivos de descripción de los webservices (WSDL) contendrán, para cada objeto del modelo utilizado, la estructura **completa** con todos los campos, sin embargo en cada servicio se utilizará un **subconjunto** de estos datos y por tanto, para utilizar dichos objetos será muy importante tener en cuenta los siguientes puntos:

- ✓ **Descripción de Objetos:** En la descripción que se ofrece de cada servicio se facilita una tabla donde se especifica **únicamente**, los campos utilizados en el servicio, tanto en entrada como en salida.
- ✓ **Campos Obligatorios:** A no ser que se especifique lo contrario, **todos** los campos que se enumeren para los objetos de entrada deberán enviarse e igualmente todos los campos que se especifiquen en los objetos de salida se devolverán en la respuesta.
- ✓ **Campos Opcionales:** En los casos en los que exista campos opcionales se definirá claramente su uso, de manera que si fuera necesario se explicará en cada caso la forma de uso del servicio con y sin estos campos opcionales.
- ✓ **Resto de campos de un objeto:** Los campos u objetos que no se utilicen como datos en la llamada a un servicio, no será necesario incluirlos.
- ✓ **Respuesta de error:** En caso de que se produzca error en el proceso la respuesta de cada servicio seguirá devolviendo el mismo objeto, con la particularidad de que contendrá información relativa al error. El contenido de la respuesta se corresponderá con lo descrito en el apartado [Control de Errores](#).

Un ejemplo:

En la petición de Datos de Identidad, el objeto de entrada es el mismo que en salida, sin embargo, **los campos** del objeto utilizados varían de un caso a otro. En entrada se piden campos con datos de organismo y del titular del documento sobre la que hacer la consulta. En la respuesta se devuelven dichos datos y además, información adicional sobre la petición, así como datos sobre el resultado de la consulta.



## 5 Servicio de Consulta del Histórico de Registro de Prestaciones Sociales Públicas (RPSP) e Incapacidad Temporal, Prestación por nacimiento y cuidado de menor en un Periodo

### 5.1 Descripción del servicio.

Servicio de Consulta del Histórico de Registro de Prestaciones Sociales Públicas (RPSP) e Incapacidad Temporal, Prestación por nacimiento y cuidado de menor en un Periodo del Instituto Nacional de la Seguridad Social proporcionado por el Ministerio suministra las prestaciones que percibe un ciudadano.

Como datos de entrada se solicitarán principalmente los datos del interesado, es decir, la persona sobre la que se va a hacer la consulta para obtener el certificado. Además se solicitan ciertos datos informativos del organismo o entidad que solicita el certificado. Si el servicio responde correctamente se devolverán, además de los datos enviados en la petición, datos identificativos sobre la petición y la respuesta sobre el certificado solicitado, en forma de literal.

El sistema o usuario que solicita los datos NO debe usar, tratar, procesar o almacenar aquellos no estrictamente necesarios e indispensables para el trámite administrativo correspondiente, explícitamente recogidos en su normativa reguladora.

URL de acceso:

[https://<host>/services/INT\\_PUB\\_CONSULTA\\_HISTORICO\\_PRESTACIONES\\_INSS\\_V1.0.0](https://<host>/services/INT_PUB_CONSULTA_HISTORICO_PRESTACIONES_INSS_V1.0.0)

Host desarrollo: ws247.juntadeandalucia.es

Host producción: ws248.juntadeandalucia.es

### 5.2 Requisitos

Los requisitos principales de las peticiones son:

- ✓ El sistema cliente deberá disponer de un certificado de servidor
- ✓ El sistema cliente deberá estar dado de alta previamente en el Bus de Integración. En el alta se proporcionará un usuario y clave de acceso, que deberá incluirse con cada petición al servicio.



### 5.2.1 Información de Entrada

En entrada se pedirá un objeto de tipo **PeticionType** requiriendo exclusivamente la información descrita en la siguiente tabla:

Nombre	Etiqueta XML	Tipo	Descripción
<b>peticion</b>			Será el objeto principal, que contendrá todos los datos descriptivos y técnicos de la solicitud del certificado.
<b>peticion.busObject</b>			Contendrá la información de control para la ejecución del servicio en el Bus. Los valores relevantes que deberán utilizarse en este objeto se encuentran definidos en el apartado <a href="#">Elemento busObject</a>
<b>peticion.solicitudes</b>			Objeto que albergará el array de solicitudes de certificados
<b>peticion.solicitudes.solicitudTransmision</b>			Contendrá un elemento de solicitud de certificado.
<b>peticion.solicitudes.solicitudTransmision.DatosGenericos.EntidadSolicitante</b>			Contendrá datos relacionados con el organismo o entidad solicitante del certificado
Finalidad	Finalidad	Texto(148)	La estructura de este campo es la indicada en el apartado "Funcionamiento general de los servicios SCSP" de este documento.
Tipo de Consentimiento	Consentimiento	Enumerado	Forma con la cual la persona ha dado consentimiento para la consulta de sus datos. Los posibles valores son: <b>Si:</b> La persona ha dado su consentimiento expreso. <b>Ley:</b> Una norma con rango de Ley habilita la consulta sin consentimiento expreso para el procedimiento.
<b>peticion.solicitudes.solicitudTransmision.DatosGenericos.EntidadSolicitante.Funcionario</b>			Contendrá datos relacionados con funcionario responsable de la consulta
Nombre Completo de l Funcionario	NombreCompletoFuncionario	Texto(250)	Nombre completo del empleado público que realiza la consulta. En caso de consulta automática realizada por aplicación informática, nombre completo del empleado público responsable de la aplicación (no personal externo). La persona en cuestión deberá ser informada de que esta información se incorporará a la información que se remite al órgano cedente de los datos. Es responsabilidad de la entidad usuaria del servicio el mantener debidamente actualizada esta información.



Nif del Funcionario	NifFuncionario	Texto(9)	NIF del empleado público que realiza la consulta. En caso de consulta automática realizada por aplicación informática, NIF del empleado público responsable de la aplicación (no personal externo). La persona en cuestión deberá ser informada de que esta información se incorporará a la información que se remite al órgano cedente de los datos. Es responsabilidad de la entidad usuaria del servicio el mantener debidamente actualizada esta información.
<b>peticion.solicitudes.solicitudTransmision.DatosGenericos.Titular</b>			
Objeto que contendrá los datos de la persona titular sobre la que se solicita el certificado			
Tipo de documento	TipoDocumentacion	Enumerado	Tipo de documento que identifica al titular sobre el que se realiza la consulta.Enumerado, posibles valores: NIF, DNI, NIE o Pasaporte
Numero del documento	Documentacion	Texto(14)	<p>Número de documento según el TipoDocumentacion.</p> <p>En el caso de un ciudadano español, este campo es obligatorio.</p> <p>En el caso de ciudadanos extranjeros este campo no es obligatorio, pero sino se especifica, se deberá completar el campo NumeroSoporte dentro del nodo datosEspecificos.</p> <p>Este campo contiene el número de documento del ciudadano del que se quiere consultar sus datos, según se trate de un ciudadano español o extranjero. La codificación de este campo es la siguiente:</p> <ul style="list-style-type: none"><li>- <b>DNI</b> (ciudadano español): 8 dígitos + Carácter Control. sin espacios ni guiones).</li><li>- <b>NIE</b> (ciudadano extranjero): [X,Y,Z] + 7 dígitos + Carácter Control. sin espacios ni guiones).</li></ul> <p>Aquellos DNIs y DNIs que tengan menos de 8 dígitos deberán ser rellenados con 0 por la izquierda.</p> <p><b>NOTA:</b> debe corresponderse obligatoriamente el formato con el tipo de documento escogido.</p>
Nombre completo	NombreCompleto	Texto(122)	Campo Opcional. Nombre completo del Titular del documento
Nombre	Nombre	Texto(40)	Campo Opcional. Nombre Titular del documento
Primer Apellido del	Apellido1	Texto(40)	Campo Opcional. Primer Apellido del titular
Segundo apellido	Apellido2	Texto(40)	Campo Opcional. Segundo apellido del titular
<b>peticion.solicitudes.solicitudTransmision.DatosEspecificos.Consulta</b>			
Objeto que contendrá los datos específicos para realizar la consulta			



Fecha desde	FechaDesde	Texto(10)	Fecha de inicio del periodo a consultar. El formato requerido es <b>AAAA-MM-DD</b> . <b>NOTA:</b> La consulta no podrá realizarse de una fecha anterior al 1 de Enero del año anterior a la fecha de la petición.
Fecha hasta	FechaHasta	Texto(10)	Fecha de fin del periodo a consultar. El formato requerido es <b>AAAA-MM-DD</b> . <b>NOTA:</b> La consulta no podrá realizarse de una fecha posterior a la fecha de la petición.

## 5.2.2 Información de Salida

En salida se devolverá un objeto tipo **PeticionType** conteniendo la siguiente información:

Nombre	Etiqueta XML	Tipo	Descripción
<b>peticion.atributos</b>			
Objeto que contendrá la información de los atributos de control propios de la petición del certificado que se podrán utilizar a posteriori para identificar y localizar una solicitud concreta.			
Identificador de la petición realizada	idPeticion	Texto(40)	Identificador único de petición. Permitirá identificar de manera unívoca la petición de certificados.
Identificador Codificado de consulta	idCodificado	Texto(-)	Identificador de la petición codificado, se utilizará en la herramienta corporativa para hacer consultas a <b>posteriori</b> de certificados solicitados
Numero de solicitudes de la petición	numElementos	Texto(7)	Será el número de solicitudes que incluye la petición, en el caso de las peticiones síncronas siempre será 1.
Fecha de la petición	timeStamp	Texto(29)	TimeStamp de fecha y hora en la que se realiza la petición.
<b>peticion.atributos.estado</b>			
Objeto que contendrá la información del estado de la petición.			
Código de estado	codigoEstado	Texto(4)	Código identificativos del estado de la petición . En el caso de las peticiones síncronas contendrá siempre el valor "0003". En el caso de las asíncronas contendrá el valor "0003" si la respuesta ya está disponible o bien el valor "0002", en caso de que la respuesta aún no esté disponible, caso en el que en la respuesta no habrá transmisiones y se devolverá un nuevo TER (Tiempo Estimado de Respuesta).
Código de estado secundario	codigoEstadoSecundario	Texto(16)	Código de error secundario, para incorporar códigos de error internos de los sistemas.



Literal de Error	literalError	Texto(255)	Descripción del estado de la petición. En el caso de las peticiones síncronas contendrá siempre el valor "TRAMITADA". En el caso de las asíncronas contendrá el valor "TRAMITADA" si la respuesta ya está disponible o bien el valor "EN PROCESO", en caso de que la respuesta aún no esté disponible caso en el que en la respuesta no habrá transmisiones y se devolverá un nuevo TER (Tiempo Estimado de Respuesta).
Tiempo Estimado de la Respuesta	TiempoEstimadoRespuesta	Entero	Tiempo estimado de respuesta. Su valor no es relevante cuando la comunicación es síncrona
Código de Certificado	codCertificado	Texto(20)	Descripción técnica del tipo de certificado solicitado. Será una cadena identificativa con la que el Ministerio identifica al tipo de solicitud. <b>Q2827002CINSS002</b>
<b>peticion.solicitudes.solicitudTransmision</b> Será un array que podrá incluir de 1 a n solicitudes de petición de certificado. Para el caso de las solicitudes síncronas el array contendrá únicamente un elemento			
<b>peticion.solicitudes.solicitudTransmision.DatosGenericos.Emisor</b> Conjunto de datos descriptivos de la Entidad que actúa como emisor del certificado			
Nif Emisor	NifEmisor	Texto(10)	NIF de la Entidad u organismo que actúa como emisor del certificado
Nombre emisor	NombreEmisor	Texto(50)	Nombre de la entidad que actúa como emisor.
<b>Peticion.solicitudes.solicitudTransmision. DatosGenericos.EntidadSolicitante</b> Contendrá datos relacionados con el organismo o entidad solicitante del certificado			
Entidad Solicitante	IdentificadorSolicitante	Texto(10)	Código identificador de la entidad que actúa como solicitante.
Nombre entidad Solicitante	NombreSolicitante	Texto(50)	Nombre de la entidad que actúa como solicitante del certificado
Finalidad	Finalidad	Texto(250)	Texto descriptivo que indique la finalidad para la que se solicita el certificado
Tipo de Consentimiento	Consentimiento	Enumerado	Forma con la cual la persona ha dado consentimiento para la consulta de sus datos. Los posibles valores son: <b>Si:</b> La persona ha dado su consentimiento expreso. <b>Ley:</b> Una norma con rango de Ley habilita la consulta sin consentimiento expreso para el procedimiento.
<b>peticion.solicitudes.solicitudTransmision.DatosGenericos.EntidadSolicitante.Funcionario</b> Contendrá datos relacionados con funcionario responsable de la consulta			



Nombre Completo del Funcionario	NombreCompletoFuncionario	Texto(250)	Nombre completo del empleado público que realiza la consulta. En caso de consulta automática realizada por aplicación informática, nombre completo del empleado público responsable de la aplicación (no personal externo). La persona en cuestión deberá ser informada de que esta información se incorporará a la información que se remite al órgano cedente de los datos. Es responsabilidad de la entidad usuaria del servicio el mantener debidamente actualizada esta información.
Nif del Funcionario	NifFuncionario	Texto(9)	NIF del empleado público que realiza la consulta. En caso de consulta automática realizada por aplicación informática, NIF del empleado público responsable de la aplicación (no personal externo). La persona en cuestión deberá ser informada de que esta información se incorporará a la información que se remite al órgano cedente de los datos. Es responsabilidad de la entidad usuaria del servicio el mantener debidamente actualizada esta información.
<b>peticion.solicitudes.solicitudTransmision. DatosGenericos.Transmision</b>			
Contendrá el conjunto de datos con los que se podrá describir el resultado de la petición del certificado			
Tipo de Certificado solicitado	codCertificado	Texto(64)	Descripción técnica del tipo de certificado solicitado. Será una cadena identificativa con la que el Ministerio identifica al tipo de solicitud. <b>Q2827002CINSS002</b>
Identificador de la solicitud	idSolicitud	Texto(40)	Será el identificador único de una solicitud concreta. Ya que una petición asíncrona podrá tener de 1 a n solicitudes, será necesario poder identificar cada solicitud por separado.  En el caso de las peticiones síncronas coincidirá con el identificador único de petición.
Fecha de generación	FechaGeneracion	Texto(29)	Fecha de generación de la respuesta
Identificador de transmisión	IdTransmision	Texto(29)	Identificador de la transmisión
<b>peticion.solicitudes.solicitudTransmision.DatosGenericos.Titular</b>			
Objeto que contendrá los datos de la persona titular sobre la que se solicita el certificado			
Tipo de documento	TipoDocumentacion	Enumerado	Tipo de documento que identifica al titular sobre el que se realiza la consulta.Enumerado, posibles valores: DNI o NIE



Numero del documento	Documentacion	Texto(14)	Número del documento que identifica al titular de la petición de datos. El formato debe ser el siguiente: Si se escogió <b>DNI</b> en el tipo de documentación: Formato: <b>8 dígitos +Letra de control [A-Z] (sin espacios ni guiones)</b> Si se escogió <b>NIE</b> en el tipo de documentación: Formato: <b>Primer carácter del NIE [X,Y,Z]+7 dígitos +Letra de control [A-Z](sin espacios ni guiones).</b> <b>NOTA:</b> debe corresponderse obligatoriamente el formato con el tipo de documento escogido.
Nombre completo del Titular del documento	nombreCompleto	Texto(122)	Este campo contendrá la información completa que devuelve la DGP del nombre y apellidos del ciudadano consultado
Nombre Titular del documento	Nombre	Texto(40)	Nombre Titular del documento
Primer Apellido del titular	Apellido1	Texto(40)	Apellido1 del Titular del documento
Segundo apellido del titular	Apellido2	Texto(40)	Apellido2 del Titular del documento
<b>peticion.solicitudes.solicitudTransmision.datosEspecificos</b> Contendrá el conjunto de datos con los que se la aplicación cliente podrá describir el resultado de la petición del certificado			
<b>peticion.solicitudes.solicitudTransmision.datosEspecificos.Retorno.Estado</b> Contiene los datos del estado de la respuesta del servicio.			
Código	CodigoEstado	Texto(4)	Código de respuesta. Los valores posibles son: <a href="#">5.3.Respuesta de negocio</a>
Descripción	LiteralError	Texto	Descripción de la respuesta obtenida
<b>peticion.solicitudes.solicitudTransmision.datosEspecificos.Retorno</b> Elemento que contiene información acerca de los datos personales del consultado.			
Indica si el tipo de identificativo es univoco	DocumentoIdentificativoUnivoco	Texto(1)	Indica si el documento consultado es univoco: <b>S:</b> El documento es univoco <b>N:</b> El documento puede estar duplicado, debe realizarse la consulta añadiendo Nombre, Apellido1 y Apellido2 en la parte genérica de la petición.
Numero de prestaciones encontradas	NumeroPrestacionesEncontradas	Texto(2)	Número de prestaciones que devuelve el servicio. Si es 0 es que no hay prestaciones para esa consulta Si es mayor de 35 devuelve solo las 35 primeras



<b>peticion.solicitudes.solicitudTransmision.datosEspecificos.Retorno.prestaciones.Prestacion</b>			
Contiene los datos de la prestación devuelta por el servicio. Máximo 53 prestaciones			
Código Prestación	CodigoPrestacion	Texto(2)	<p>Código de la prestación.</p> <p>Si la consulta se realiza con el consentimiento del interesado contendrá el código de la prestación. <u>5.4.Descripción detallada de los datos de respuesta devueltos</u></p> <p>Si la consulta se realiza por ley o no se indica el código del procedimiento en base al cual se realiza la consulta o no se indica la unidad tramitadora desde la que se realiza la consulta este nodo estará vacío</p>
Literal prestación	LiteralPrestacion	Texto(40)	<p>Descripción de la prestación .</p> <p>Si la consulta se realiza con el consentimiento del interesado contendrá la descripción de la prestación.Ver en Tabla 4.- Prestaciones los posibles valores para este nodo.</p> <p>Si la consulta se realiza por ley o no se indica el código del procedimiento en base al cual se realiza la consulta o no se indica la unidad tramitadora desde la que se realiza la consulta este nodo contendrá siempre el valor 'PRESTACION'.</p>
Tipo prestación	TipoPrestacion	Texto(2)	<p>Indica si la prestación es contributiva o no.</p> <p>Los valores posibles son:</p> <ul style="list-style-type: none"><li>- 'SI': Contributiva</li><li>- 'NO': No contributiva</li><li>- En blanco: Se desconoce si es o no contributiva</li></ul>
Entidad gestora	CodigoEntidad	Texto(3)	<p>Clave de la entidad gestora o de la entidad que abona la prestación.</p> <p><u>5.4.Descripción detallada de los datos de respuesta devueltos</u></p>
Literal Entidad Gestora	LiteralEntidad	Texto(40)	<p>Nombre de la entidad gestora o de la entidad que abona la prestación .</p> <p><u>5.4.Descripción detallada de los datos de respuesta devueltos</u></p>
Importe Bruto	ImporteBruto	Texto(7)	<p>Se corresponde con el importe de la prestación, incluidos los importes de posibles deducciones más importe de IRPF (si procede).</p> <p>Puede haber prestaciones con importe bruto igual a cero. Importe en céntimos de euro.</p> <p>Formato (NNNNNNN).</p> <p><u>5.4.Descripción detallada de los datos de respuesta devueltos</u></p>



Importe Líquido	ImporteLiquido	Texto(7)	<p>Se corresponde con el importe de la prestación una vez aplicadas las posibles deducciones, más el importe de IRPF (si procede).</p> <p>Puede haber prestaciones con líquido igual a cero, bien porque se parte de un bruto de importe cero, o porque es cero después de aplicar las deducciones correspondientes. Importe en céntimos de euro.</p> <p>Formato (NNNNNNNN).</p> <p><a href="#">5.4.Descripción detallada de los datos de respuesta devueltos</a></p>
Fecha de Efecto	FechaEfectos	Texto(8)	<p>Fecha de efectos económicos de la prestación</p> <p>Formato (AAAAMMDD).</p> <p><a href="#">5.4.Descripción detallada de los datos de respuesta devueltos</a></p>
Fecha de Fin	FechaFin	Texto(8)	<p>Fecha de fin del derecho.</p> <p><a href="#">5.4.Descripción detallada de los datos de respuesta devueltos</a></p>
Fecha Hecho Causante	FechaHechoCausante	Texto(8)	<p>Fecha del hecho causante.</p> <p><a href="#">5.4.Descripción detallada de los datos de respuesta devueltos</a></p>
Base Reguladora	BaseReguladora	Texto(7)	<p>Base reguladora diaria.</p> <p><a href="#">5.4.Descripción detallada de los datos de respuesta devueltos</a></p>
Tipo de Pago	TipodePago	Texto(1)	<p>Tipo de pago.</p> <p><a href="#">5.4.Descripción detallada de los datos de respuesta devueltos</a></p>
<b>peticion.solicitudes.solicitudTransmision.datosEspecificos.Retorno.prestaciones.Prestacion.Pagos.Pago</b>			
Desglose del importe por meses. Máximo 24 pagos.			
Periodo del pago	PeriododelPago	Texto(10)	<p>Fecha en el que se ha realizado cada uno de los pagos en el periodo solicitado</p> <p>Formato: AAAA-MM-DD</p>
Importe bruto en el mes	ImporteBrutoenelmes	Texto(7)	Importe bruto pagado en el mes en céntimos de euro
Importe líquido en el mes	ImporteLiquidoenelmes	Texto(7)	Importe líquido pagado en el mes en céntimos de euro

### 5.2.3 Ejemplos de Xml

Se muestran a continuación ejemplos de los objetos xml tanto en entrada como en salida.



### Ejemplo Xml de entrada

```
<soapenv:Envelope xmlns:soapenv="http://schemas.xmlsoap.org/soap/envelope/"
xmlns:open="http://www.openuri.org/" xmlns:pet="http://wawa.es/bus/PeticionCertificado"
xmlns:pet1="http://wawa.es/bus/PeticionType" xmlns:bus="http://wawa.es/bus/busObjectType"
xmlns:bus1="http://wawa.es/bus/busExceptionType" xmlns:com="http://wawa.es/bus/componenteType"
xmlns:v1="http://wawa.es/bus/version/v1_0" xmlns:sol="http://wawa.es/bus/SolicitudCertificadoType"
xmlns:dat="http://wawa.es/bus/DatosGenericosType"
xmlns:dat1="http://wawa.es/bus/DatosEspecificosType">
  <soapenv:Header/>
  <soapenv:Body>
    <open:peticionCliente2Bus>
      <pet:peticion>
        <pet1:busObject>
          <bus:componenteDestino>
            <com:usuario>XXXXXXXXX</com:usuario>
            <com:password>YYYYYYYY</com:password>
          </bus:componenteDestino>
        </pet1:busObject>
        <pet1:Solicitudes>
          <sol:SolicitudTransmision>
            <sol:datosGenericos>
              <dat:EntidadSolicitante>
                <dat:Finalidad>S4111001F_TEST_00001#:#00000000EXP/18122012#:#PRUEBAS</
dat:Finalidad>
                <dat:Consentimiento>Si</dat:Consentimiento>
                <dat:Funcionario>
                  <dat:NombreCompletoFuncionario>PRUEBA</dat:NombreCompletoFuncionario>
                  <dat:NifFuncionario>12345678Z</dat:NifFuncionario>
                </dat:Funcionario>
              </dat:EntidadSolicitante>
              <dat:Titular>
                <dat:TipoDocumentacion>DNI</dat:TipoDocumentacion>
                <dat:Documentacion>92943132V</dat:Documentacion>
                <dat:Nombre>JORGE</dat:Nombre>
                <dat:Apellido1>BOLIVAR</dat:Apellido1>
                <dat:Apellido2>DOSTOIESVKI</dat:Apellido2>
              </dat:Titular>
            </sol:datosGenericos>
            <sol:datosEspecificos>
              <dat1:Consulta>
                <dat1:FechaDesde>2019-01-01</dat1:FechaDesde>
                <dat1:FechaHasta>2019-12-01</dat1:FechaHasta>
              </dat1:Consulta>
            </sol:datosEspecificos>
          </sol:SolicitudTransmision>
        </pet1:Solicitudes>
      </pet:peticion>
    </open:peticionCliente2Bus>
  </soapenv:Body>
</soapenv:Envelope>
```

### Ejemplo Objeto xml de salida

```
<SOAP-ENV:Envelope xmlns:SOAP-ENV="http://schemas.xmlsoap.org/soap/envelope/"
xmlns:xsd="http://www.w3.org/2001/XMLSchema" xmlns:xsi="http://www.w3.org/2001/XMLSchema-instance">
  <SOAP-ENV:Body>
    <ns:peticionCliente2BusResponse xmlns:ns="http://www.openuri.org/">
      <pet:peticion xmlns:pet="http://wawa.es/bus/PeticionCertificado">
        <pet1:busObject xmlns:pet1="http://wawa.es/bus/PeticionType">
```



```
<ns2:componenteDestino xmlns:ns2="http://wawa.es/bus/busObjectType">
  <ns3:usuario xmlns:ns3="http://wawa.es/bus/componenteType">XXXXXXXXXX</ns3:usuario>
  <ns4:password xmlns:ns4="http://wawa.es/bus/componenteType">YYYYYYYY</ns4:password>
</ns2:componenteDestino>
</pet1:busObject>
<pet1:Atributos xmlns:pet1="http://wawa.es/bus/PeticionType">
  <pet1:idPeticion>INSS_CPH0000000000000000133</pet1:idPeticion>
  <pet1:idCodificado>8272a5efb0f7da1a5a7ce3ab9de275b9</pet1:idCodificado>
  <pet1:timeStamp>2020-09-03T09:19:20.934+02:00</pet1:timeStamp>
  <pet1:estado>
    <pet1:codigoEstado>0003</pet1:codigoEstado>
    <pet1:codigoEstadoSecundario/>
    <pet1:literalError>La aplicación se ha ejecutado correctamente</pet1:literalError>
    <pet1:tiempoEstimadoRepuesta>0</pet1:tiempoEstimadoRepuesta>
  </pet1:estado>
  <pet1:codCertificado>Q2827002CINSS002</pet1:codCertificado>
</pet1:Atributos>
<pet1:Solicitudes xmlns:pet1="http://wawa.es/bus/PeticionType">
  <sol:SolicitudTransmision xmlns:sol="http://wawa.es/bus/SolicitudCertificadoType">
    <sol:datosGenericos>
      <dat:Emisor xmlns:dat="http://wawa.es/bus/DatosGenericosType">
        <dat:NifEmisor>Q2827002C</dat:NifEmisor>
        <dat:NombreEmisor>INSS</dat:NombreEmisor>
      </dat:Emisor>a
      <dat:EntidadSolicitante xmlns:dat="http://wawa.es/bus/DatosGenericosType">
        <dat:IdentificadorSolicitante>S4111001F</dat:IdentificadorSolicitante>
        <dat:NombreSolicitante>JA-C. de Hacienda, Industria y
Energía</dat:NombreSolicitante>
        <dat:Finalidad>S4111001F_TEST_00001#: :#00000000EXP/18122012#: :#PRUEBAS</
dat:Finalidad>
        <dat:Consentimiento>Si</dat:Consentimiento>
        <dat:Funcionario>
          <dat:NombreCompletoFuncionario>PRUEBA</dat:NombreCompletoFuncionario>
          <dat:NifFuncionario>12345678Z</dat:NifFuncionario>
        </dat:Funcionario>
      </dat:EntidadSolicitante>
      <dat:Titular xmlns:dat="http://wawa.es/bus/DatosGenericosType">
        <dat:TipoDocumentacion>DNI</dat:TipoDocumentacion>
        <dat:Documentacion>92943132V</dat:Documentacion>
        <dat:NombreCompleto xsi:nil="true"/>
        <dat:Nombre>JORGE</dat:Nombre>
        <dat:Apellido1>BOLIVAR</dat:Apellido1>
        <dat:Apellido2>DOSTOIESVKI</dat:Apellido2>
      </dat:Titular>
      <dat:Transmision xmlns:dat="http://wawa.es/bus/DatosGenericosType">
        <dat:CodigoCertificado>Q2827002CINSS002</dat:CodigoCertificado>
        <dat:FechaGeneracion>2020-09-03</dat:FechaGeneracion>
        <dat:IdSolicitud>INSS_CPH0000000000000000133</dat:IdSolicitud>
        <dat:IdTransmision>TINSS_CPH0000000000000000133</dat:IdTransmision>
      </dat:Transmision>
    </sol:datosGenericos>
    <sol:datosEspecificos>
      <dat:Retorno xmlns:dat="http://wawa.es/bus/DatosEspecificosType">
        <dat:Estado>
          <dat:CodigoEstado>0000</dat:CodigoEstado>
          <dat:LiteralError>El servicio se ha ejecutado
correctamente.</dat:LiteralError>
        </dat:Estado>
        <dat:FechaConsulta>2020-09-03</dat:FechaConsulta>
        <dat:DocumentoIdentificativoUnivoco>S</dat:DocumentoIdentificativoUnivoco>
        <dat:NumeroPrestacionesEncontradas>32</dat:NumeroPrestacionesEncontradas>
        <dat:prestaciones>
          <dat:Prestacion>
```



```
<dat:CodigoPrestacion>M6</dat:CodigoPrestacion>
<dat:LiteralPrestacion>MATERNIDAD</dat:LiteralPrestacion>
<dat:TipoPrestacion>SI</dat:TipoPrestacion>
<dat:CodigoEntidad>777</dat:CodigoEntidad>
<dat:LiteralEntidad>I.N.S.S</dat:LiteralEntidad>
<dat:ImporteBruto>1658613</dat:ImporteBruto>
<dat:ImporteLiquido>1511480</dat:ImporteLiquido>
<dat:FechaDeEfectos>2019-08-22</dat:FechaDeEfectos>
<dat:FechaFin>2019-07-22</dat:FechaFin>
<dat:FechaHechoCausante>2019-03-01</dat:FechaHechoCausante>
<dat:BaseReguladora>0</dat:BaseReguladora>
<dat:TipodePago>1</dat:TipodePago>
<dat:Pagos>
  <dat:Pago>
    <dat:Periododelpago>2019-01-13</dat:Periododelpago>
    <dat:ImporteBrutoenelmes>18858</dat:ImporteBrutoenelmes>
    <dat:ImporteLiquidoenelmes>18858</dat:ImporteLiquidoenelmes>
  </dat:Pago>
</dat:Pagos>
</dat:Prestacion>
</dat:prestaciones>
</dat:Retorno>
</sol:datosEspecificos>
</sol:SolicitudTransmision>
</pet1:Solicitudes>
</pet:peticion>
</ns:peticionCliente2BusResponse>
</SOAP-ENV:Body>
</SOAP-ENV:Envelope>
```



### 5.3 Respuesta de negocio

En este apartado se recogen todos los códigos de estado que van a aparecer en las respuestas de negocio del servicio de proporcionados por el servicio cuando las peticiones son tramitadas. Se devolverán en el nodo DatosEspecificos del esquema de respuesta, concretamente en los campos 'Codigo' y 'Descripción', respectivamente.

Código Estado	Descripción
0000	El servicio se ha ejecutado correctamente
0001	No es titular de prestación o no tiene prestaciones en alta
1105	ERROR: IPF duplicado. Nombre y primer apellido obligatorios
1200	ERROR: Fecha inicial menor que la permitida
1203	Existen más de 35 prestaciones de IT, maternidad y/o paternidad.

**Si en la respuesta se obtiene el código '1203 (Existen más de 35 prestaciones en total) se debe tener en cuenta que hay prestaciones que no se están devolviendo**



## 5.4 Descripción detallada de los datos de respuesta devueltos

Una vez validado los parámetros de entrada, se accederá a los repositorios de INCA para obtener las prestaciones de la persona en el periodo solicitado.

Consideraciones generales en el contenido de la respuesta:

- **Solo se devolverán prestaciones finalizadas con al menos un día incluido en el periodo de la petición.**
- **Los importes se devuelven siempre como un pago único y por el total de la prestación independientemente de que parte del período de la prestación no este comprendido en el período solicitado.**
- **El servicio proporcionará los datos comunes de respuesta de la persona y hasta un máximo de 35 prestaciones.**

### ▪ Fecha consulta

Se devolverá en todos los casos, salvo error y coincidirá con la Fecha de la respuesta.

### ▪ Prestación

#### o Código y literal

Se devuelven el código y el literal correspondiente a la prestación

Los posibles valores son los de la siguiente tabla:

Código	Literal	Descripción
I0	INCAPACIDAD TEMPORAL	
I2	IMV MIEMBRO UC	Si el titular indicado es miembro o beneficiario de una unidad de convivencia de una prestación IMV
I6	INCAPACIDAD TEMPORAL CONTING. COMUNES	Incapacidad Temporal por contingencias comunes
I7	INCAPACIDAD TEMPORAL CONT. PROFESIONALES	Incapacidad Temporal por contingencias Profesionales
IM	INGRESO MINIMO VITAL	Si el titular consultado es solicitante o titular de una prestación IMV
M6	NACIMIENTO Y CUIDADO MENOR CONTRIBUTIVA	Maternidad
M7	NACIMIENTO Y CUIDADO MENOR NO	



	CONTRIBU.	
--	-----------	--

o **Tipo de prestación:** Característica de la prestación. Valores posibles:

- **‘SI’ = Contributiva**
- **‘NO’ = No Contributiva**
- **EN BLANCO = Se Desconoce**

Todas las prestaciones del SISTEMA de SEGURIDAD SOCIAL, son contributivas con la excepción de la Protección Familiar (Clave de prestación A1, A2 y A3). La prestación por Nacimiento y cuidado del menor, percibida por la madre biológica puede ser no contributiva

El resto de prestaciones, en su mayoría son contributivas, aunque en algunos casos no está claramente identificada la característica, por lo que el valor irá a blancos.

#### ▪ Entidad gestora

o **Clave y literal:** Se devolverán ambos valores. Se corresponden con los de la entidad gestora o la que abona la prestación.

La clave será siempre valor numérico en prestaciones de IT, Maternidad y Paternidad.

#### Entidades gestoras

Código	Literal
001	MUTUAL MIDAT CYCLOPS
002	MUTUALIA
003	ACTIVA MUTUA 2008
007	MUTUA MONTAÑESA
010	MUTUA UNIVERSAL MUGENAT
011	MAZ. MUTUA DE ACCIDENTES DE ZARAG
015	UMIVALE
021	MUTUA NAVARRA
039	MUTUA INTERCOMARCAL
061	FREMAP
072	SOLIMAT



115	MUTUA DE ANDALUCÍA Y DE CEUTA
151	ASEPEYO
183	MUTUA BALEAR
201	MUTUA GALLEGA DE AT
267	UNION MUTUAS UNIMAT
272	MAC. MUTUA DE ACCIDENTES DE CANARIAS
274	IBERMUTUAMUR
275	FRATERNIDAD-MUPRESPA
276	EGARSAT
777	I.N.S.S
888	INSTITUTO SOCIAL DE LA MARINA

#### • Importe bruto total

Se corresponde con el importe de la prestación en céntimos de euro, incluidos los importes de posibles deducciones, más el importe de IRPF (si procede). Puede haber prestaciones con importe bruto igual a cero.

Este dato solo se ofrece para las prestaciones abonadas en pago directo por el INSS (todas los Nacimientos y cuidados del menor y algunas incapacidades temporales) y contendrá el importe bruto de la prestación.

#### • Importe líquido total

Se rellenan solo en el caso de que el código de respuesta sea 0000 y el número de prestaciones encontradas sea mayor que cero.

Este dato solo se ofrece para las prestaciones abonadas en pago directo por el INSS (todas los Nacimientos y cuidados del menor y algunas incapacidades temporales).

Se corresponde con el importe de la prestación en céntimos de euro una vez aplicadas las posibles deducciones, más el importe de IRPF (si procede). Puede haber prestaciones con líquido igual a cero, bien porque se parte de

un bruto de importe cero, o porque es cero después de aplicar las deducciones correspondientes.

#### • Fecha de efectos

Se corresponde con la fecha de efectos económicos de la prestación. Se devolverá en todos los casos, excepto en las prestaciones de IT (16 ó 17) que sólo figuren en la aplicación INCA PAGO DELEGADO ya sea la prestación en Pago directo o en Pago Delegado.

#### • Fecha fin



Se corresponde con la fecha fin del derecho a la prestación económica.

Si es Nacimiento y cuidado del menor la Fecha Fin, se corresponderá con la Fecha de vencimiento del subsidio.

#### ▪ Fecha del hecho causante

En prestaciones de **Nacimiento y cuidado del menor**, la **Fecha Hecho causante**, se corresponderá con la Fecha de inicio del descanso.

En prestaciones de IT, la **Fecha Hecho causante**, se corresponderá con la fecha de la baja médica.

#### ▪ Base reguladora

Sólo se devolverá el dato de la **Base Reguladora Diaria** para la prestación de Incapacidad Temporal en pago **delegado** en el caso de que se conozca el dato.

#### ▪ Tipo de pago

En el caso de la prestación de Incapacidad Temporal los valores posibles son:

- 1: Directo
- 2: Delegado
- 3: Mutua
- Vacío: en el caso que no se conozca.

En el caso de las prestaciones de Maternidad y Paternidad será siempre **'1' Directo**.

#### Datos del Pago desglosado en Meses

Desglose por meses en función de la fecha de emisión del pago. Un bloque por mes de pago hasta 24. Se rellenan solo en el caso de que los importes totales sean distintos de 0.

#### ▪ Periodo del Pago

Mes en el que se ha realizado cada uno de los pagos en el periodo solicitado.

#### ▪ Importe bruto en el mes

Importe bruto pagado en el mes en céntimos de euro.

#### ▪ Importe líquido en el mes

Importe líquido pagado en el mes en céntimos de euro.



## 6 Servicio de Consulta de prestaciones en la tarjeta social digital

### 6.1 Descripción del servicio.

Este servicio proporciona la siguiente información en relación con las prestaciones percibidas por un ciudadano y disponibles en la tarjeta social digital (TSD):

- Listado de prestaciones disponibles
  - Entidad gestora y clave de la prestación
  - Tipo de complemento, importe y tipo de importe del pago de la prestación
  - Situación actual de la prestación
  - Subtipo de la prestación
  - Datos del integrante IMV o RIS de la prestación
    - Código de la unidad de convivencia
    - Estado del perceptor
- Domicilio del titular
- Estado civil, nacionalidad, sexo y fecha de nacimiento del titular

URL de acceso:

```
https://<host>/services/INT_PUB_CONSULTA_PRESTACIONES_TSD_INSS_V1.0.0
```

Host desarrollo: ws247.juntadeandalucia.es

Host producción: ws248.juntadeandalucia.es

### 6.2 Requisitos

Los requisitos principales de las peticiones son:

- ✓ El sistema cliente deberá disponer de un certificado de servidor
- ✓ El sistema cliente deberá estar dado de alta previamente en el Bus de Integración. En el alta se proporcionará un usuario y clave de acceso, que deberá incluirse con cada petición al servicio.



### 6.2.1 Información de Entrada

En entrada se pedirá un objeto de tipo **PeticionType** requiriendo exclusivamente la información descrita en la siguiente tabla:

Nombre	Etiqueta XML	Tipo	Descripción
<b>peticion</b>			Será el objeto principal, que contendrá todos los datos descriptivos y técnicos de la solicitud del certificado.
<b>peticion.busObject</b>			Contendrá la información de control para la ejecución del servicio en el Bus. Los valores relevantes que deberán utilizarse en este objeto se encuentran definidos en el apartado <a href="#">Elemento busObject</a>
<b>peticion.solicitudes</b>			Objeto que albergará el array de solicitudes de certificados
<b>peticion.solicitudes.solicitudTransmision</b>			Contendrá un elemento de solicitud de certificado.
<b>peticion.solicitudes.solicitudTransmision.DatosGenericos.EntidadSolicitante</b>			Contendrá datos relacionados con el organismo o entidad solicitante del certificado
Finalidad	Finalidad	Texto(148)	La estructura de este campo es la indicada en el apartado "Funcionamiento general de los servicios SCSP" de este documento.
Tipo de Consentimiento	Consentimiento	Enumerado	Forma con la cual la persona ha dado consentimiento para la consulta de sus datos. Los posibles valores son: <b>Si:</b> La persona ha dado su consentimiento expreso. <b>Ley:</b> Una norma con rango de Ley habilita la consulta sin consentimiento expreso para el procedimiento.
<b>peticion.solicitudes.solicitudTransmision.DatosGenericos.EntidadSolicitante.Funcionario</b>			Contendrá datos relacionados con funcionario responsable de la consulta
Nombre Completo del Funcionario	NombreCompletoFuncionario	Texto(250)	Nombre completo del empleado público que realiza la consulta. En caso de consulta automática realizada por aplicación informática, nombre completo del empleado público responsable de la aplicación (no personal externo). La persona en cuestión deberá ser informada de que esta información se incorporará a la información que se remite al órgano cedente de los datos. Es responsabilidad de la entidad usuaria del servicio el mantener debidamente actualizada esta información.



Nif del Funcionario	NifFuncionario	Texto(9)	NIF del empleado público que realiza la consulta. En caso de consulta automática realizada por aplicación informática, NIF del empleado público responsable de la aplicación (no personal externo). La persona en cuestión deberá ser informada de que esta información se incorporará a la información que se remite al órgano cedente de los datos. Es responsabilidad de la entidad usuaria del servicio el mantener debidamente actualizada esta información.
<b>peticion.solicitudes.solicitudTransmision.DatosGenericos.Titular</b>			
Objeto que contendrá los datos de la persona titular sobre la que se solicita el certificado			
Tipo de documento	TipoDocumentacion	Enumerado	Tipo de documento que identifica al titular sobre el que se realiza la consulta.Enumerado, posibles valores: NIF, NIE
Numero del documento	Documentacion	Texto(14)	Número de documento según el TipoDocumentacion. Este campo es obligatorio. Este campo contiene el número de documento del ciudadano del que se quiere consultar sus datos, según se trate de un ciudadano español o extranjero. La codificación de este campo es la siguiente: - <b>NIF</b> (ciudadano español): 8 dígitos + Carácter Control. sin espacios ni guiones). - <b>NIE</b> (ciudadano extranjero): [X,Y,Z] + 7 dígitos + Carácter Control. sin espacios ni guiones). Aquellos NIFs que tengan menos de 8 dígitos deberán ser rellenados con 0 por la izquierda. <b>NOTA:</b> debe corresponderse obligatoriamente el formato con el tipo de documento escogido.
Nombre completo	NombreCompleto	Texto(122)	Nombre completo del Titular del documento <b>No se realizará la consulta por este dato</b>
Nombre	Nombre	Texto(40)	Nombre Titular del documento <b>No se realizará la consulta por este dato</b>
Primer Apellido del	Apellido1	Texto(40)	Primer Apellido del titular <b>No se realizará la consulta por este dato</b>
Segundo apellido	Apellido2	Texto(40)	Segundo apellido del titular <b>No se realizará la consulta por este dato</b>



## 6.2.2 Información de Salida

En salida se devolverá un objeto tipo **PeticionType** conteniendo la siguiente información:

Nombre	Etiqueta XML	Tipo	Descripción
<b>peticion.atributos</b>			
Objeto que contendrá la información de los atributos de control propios de la petición del certificado que se podrán utilizar a posteriori para identificar y localizar una solicitud concreta.			
Identificador de la petición realizada	idPeticion	Texto(40)	Identificador único de petición. Permitirá identificar de manera unívoca la petición de certificados.
Identificador Codificado de consulta	idCodificado	Texto(-)	Identificador de la petición codificado, se utilizará en la herramienta corporativa para hacer consultas a posteriori de certificados solicitados
Numero de solicitudes de la petición	numElementos	Texto(7)	Será el número de solicitudes que incluye la petición, en el caso de las peticiones síncronas siempre será 1.
Fecha de la petición	timeStamp	Texto(29)	TimeStamp de fecha y hora en la que se realiza la petición.
<b>peticion.atributos.estado</b>			
Objeto que contendrá la información del estado de la petición.			
Código de estado	codigoEstado	Texto(4)	Código identificativos del estado de la petición . En el caso de las peticiones síncronas contendrá siempre el valor "0003". En el caso de las asíncronas contendrá el valor "0003" si la respuesta ya está disponible o bien el valor "0002", en caso de que la respuesta aún no esté disponible, caso en el que en la respuesta no habrá transmisiones y se devolverá un nuevo TER (Tiempo Estimado de Respuesta).
Código de estado secundario	codigoEstadoSecundario	Texto(16)	Código de error secundario, para incorporar códigos de error internos de los sistemas.
Literal de Error	literalError	Texto(255)	Descripción del estado de la petición. En el caso de las peticiones síncronas contendrá siempre el valor "TRAMITADA". En el caso de las asíncronas contendrá el valor "TRAMITADA" si la respuesta ya está disponible o bien el valor "EN PROCESO", en caso de que la respuesta aún no esté disponible caso en el que en la respuesta no habrá transmisiones y se devolverá un nuevo TER (Tiempo Estimado de Respuesta).
Tiempo Estimado de la Respuesta	TiempoEstimadoRespuesta	Entero	Tiempo estimado de respuesta. Su valor no es relevante cuando la comunicación es síncrona
Código de Certificado	codCertificado	Texto(20)	Descripción técnica del tipo de certificado solicitado. Será una cadena identificativa con la que el Ministerio identifica al tipo de solicitud. <b>SVDINSSTSDPRESTACIONESWS01</b>



#### peticion.solicitudes.solicitudTransmision

Será un array que podrá incluir de 1 a n solicitudes de petición de certificado. Para el caso de las solicitudes síncronas el array contendrá únicamente un elemento

#### peticion.solicitudes.solicitudTransmision.DatosGenericos.Emisor

Conjunto de datos descriptivos de la Entidad que actúa como emisor del certificado

Nif Emisor	NifEmisor	Texto(10)	NIF de la Entidad u organismo que actúa como emisor del certificado
Nombre emisor	NombreEmisor	Texto(50)	Nombre de la entidad que actúa como emisor.

#### Peticion.solicitudes.solicitudTransmision. DatosGenericos.EntidadSolicitante

Contendrá datos relacionados con el organismo o entidad solicitante del certificad

Entidad Solicitante	IdentificadorSolicitante	Texto(10)	Código identificador de la entidad que actúa como solicitante.
Nombre entidad Solicitante	NombreSolicitante	Texto(50)	Nombre de la entidad que actúa como solicitante del certificado
Finalidad	Finalidad	Texto(250)	Texto descriptivo que indique la finalidad para la que se solicita el certificado
Tipo de Consentimiento	Consentimiento	Enumerado	Forma con la cual la persona ha dado consentimiento para la consulta de sus datos. Los posibles valores son: <b>Si:</b> La persona ha dado su consentimiento expreso. <b>Ley:</b> Una norma con rango de Ley habilita la consulta sin consentimiento expreso para el procedimiento.

#### peticion.solicitudes.solicitudTransmision.DatosGenericos.EntidadSolicitante.Funcionario

Contendrá datos relacionados con funcionario responsable de la consulta

Nombre Completo del Funcionario	NombreCompletoFuncionario	Texto(250)	Nombre completo del empleado público que realiza la consulta. En caso de consulta automática realizada por aplicación informática, nombre completo del empleado público responsable de la aplicación (no personal externo). La persona en cuestión deberá ser informada de que esta información se incorporará a la información que se remite al órgano cedente de los datos. Es responsabilidad de la entidad usuaria del servicio el mantener debidamente actualizada esta información.
Nif del Funcionario	NifFuncionario	Texto(9)	NIF del empleado público que realiza la consulta. En caso de consulta automática realizada por aplicación informática, NIF del empleado público responsable de la aplicación (no personal externo). La persona en cuestión deberá ser informada de que esta información se incorporará a la información que se remite al órgano cedente de los datos. Es responsabilidad de la entidad usuaria del servicio el mantener debidamente actualizada esta información.



**peticion.solicitudes.solicitudTransmision. DatosGenericos.Transmision**

Contendrá el conjunto de datos con los que se podrá describir el resultado de la petición del certificado

Tipo de Certificado solicitado	codCertificado	Texto(64)	Descripción técnica del tipo de certificado solicitado. Será una cadena identificativa con la que el Ministerio identifica al tipo de solicitud. <b>SVDINSSTSDPRESTACIONESWS01</b>
Identificador de la solicitud	idSolicitud	Texto(40)	Será el identificador único de una solicitud concreta. Ya que una petición asíncrona podrá tener de 1 a n solicitudes, será necesario poder identificar cada solicitud por separado.  En el caso de las peticiones síncronas coincidirá con el identificador único de petición.
Fecha de generación	FechaGeneracion	Texto(29)	Fecha de generación de la respuesta
Identificador de transmisión	IdTransmision	Texto(29)	Identificador de la transmisión

**peticion.solicitudes.solicitudTransmision.DatosGenericos.Titular**

Objeto que contendrá los datos de la persona titular sobre la que se solicita el certificado

Tipo de documento	TipoDocumentacion	Enumerado	Tipo de documento que identifica al titular sobre el que se realiza la consulta.Enumerado, posibles valores: NIF o NIE
Numero del documento	Documentacion	Texto(14)	Número del documento que identifica al titular de la petición de datos.  El formato debe ser el siguiente:  Si se escogió <b>NIF</b> en el tipo de documentación:  Formato: <b>8 dígitos +Letra de control [A-Z] (sin espacios ni guiones)</b>  Si se escogió <b>NIE</b> en el tipo de documentación:  Formato: <b>Primer carácter del NIE [X,Y,Z]+7 dígitos +Letra de control [A-Z](sin espacios ni guiones).</b>  <b>NOTA:</b> debe corresponderse obligatoriamente el formato con el tipo de documento escogido.
Nombre completo del Titular del documento	nombreCompleto	Texto(122)	Nombre completo del titular de la solicitud.
Nombre Titular del documento	Nombre	Texto(40)	Nombre Titular del documento
Primer Apellido del titular	Apellido1	Texto(40)	Apellido1 del Titular del documento



Segundo apellido del titular	Apellido2	Texto(40)	Apellido2 del Titular del documento <b>Cuando la persona para la que se realiza la consulta no tiene segundo apellido en este campo se devolverán tres guiones consecutivos (–) o vacío.</b>
<b>peticion.solicitudes.solicitudTransmision.datosEspecificos</b> Contendrá el conjunto de datos con los que se la aplicación cliente podrá describir el resultado de la petición del certificado			
<b>peticion.solicitudes.solicitudTransmision.datosEspecificos.consultaPrestacionesResponse</b> Contiene los datos específicos de la respuesta.			
<b>peticion.solicitudes.solicitudTransmision.datosEspecificos.consultaPrestacionesResponse.return</b> Respuesta de la consulta.			
codigosRespuesta	codigosRespuesta	Texto	Los valores posibles son: <a href="#">6.3.Respuesta de negocio</a>
literalRespuesta	literalRespuesta	Texto	Los valores posibles son: <a href="#">6.3.Respuesta de negocio</a>
<b>peticion.solicitudes.solicitudTransmision.datosEspecificos.consultaPrestacionesResponse.return.listadoIpf</b> Listado de personas resultantes de la consulta. Pueden devolverse 0 o varios resultados.			
codigoEstadoCivil	codigoEstadoCivil	Texto	Estado civil del ciudadano. Puede tomar los valores: 1 → SOLTERO/A 2 → CASADO/A 3 → VIUDO/A 4 → SEPARADO/A 5 → DIVORCIADO/A 7 → PAREJA DE HECHO
codigoNacionalidad	codigoNacionalidad	Texto	Código de la nacionalidad del ciudadano. Los valores permitidos serán los del Código ISO 3166-1 numérico. Se admiten además los valores: 952 → APATRIDAS 953 → PAIS DESCONOCIDO
codigoSexo	codigoSexo	Texto	Código de sexo de la persona integrante. Los valores permitidos serán 1 → Varón 2 → Mujer
codigosRespuesta	codigosRespuesta	Texto	Los valores posibles son: <a href="#">6.3.Respuesta de negocio</a>



literalRespuesta	literalRespuesta	Texto	Los valores posibles son: <u>6.3.Respuesta de negocio</u>
fechaNacimiento	fechaNacimiento	Texto	Fecha de nacimiento de la persona perceptora/beneficiaria. Formato AAAAMMDD.
fillerDatosPersona	fillerDatosPersona	Texto	Sin contenido, para futuro uso.
indicadorDatosProtegidos	indicadorDatosProtegidos	Texto	Indicador de datos protegidos de la persona perceptora/beneficiaria de la prestación. Los valores permitidos serán: P → Datos protegidos o '' → (En blanco) → Resto de casos D → Desproteger <b>Cuando son datos protegidos, estos datos deben tener una protección especial a la hora de tratarlos, porque así lo ha solicitado el titular de la prestación.</b>
<b>peticion.solicitudes.solicitudTransmision.datosEspecificos.consultaPrestacionesResponse.return.listadoIpf.apellidosNombre</b> Nombre y apellidos del ciudadano.			
apellidoPrimero	apellidoPrimero	Texto	Primer apellido del ciudadano
apellidoSegundo	apellidoSegundo	Texto	Segundo apellido del ciudadano
nombre	nombre	Texto	Nombre del ciudadano
<b>peticion.solicitudes.solicitudTransmision.datosEspecificos.consultaPrestacionesResponse.return.listadoIpf.datosDomicilioExtranjero</b> Domicilio del ciudadano cuando es en el extranjero.			
direccionResidencia1	direccionResidencia1	Texto	Dirección de residencia en el extranjero (1) de la persona perceptora/beneficiaria de la prestación. <b>Solo si el PAIS DE RESIDENCIA distinto de España (Código &lt; 724 y &lt; 953).</b>
direccionResidencia2	direccionResidencia2	Texto	Dirección de residencia en el extranjero (2) de la persona perceptora/beneficiaria de la prestación. <b>Solo si el PAIS DE RESIDENCIA distinto de España (Código &lt; 724 y &lt; 953).</b>
localidadResidenciaExtranjera	localidadResidenciaExtranjera	Texto	Localidad de residencia en el extranjero de la persona perceptora/beneficiaria de la prestación <b>(si se desconoce, podría contener 'DESCONOCIDO').</b> <b>Solo si el PAIS DE RESIDENCIA distinto de España (Código &lt; 724 y &lt; 953).</b>



**peticion.solicitudes.solicitudTransmision.datosEspecificos.consultaPrestacionesResponse.return.listadoIpf.datosResidencia Nacional**

Bloque único de datos de residencia nacional.

codigoPaisResidencia	codigoPaisResidencia	Texto	Código del país de residencia de la persona integrante. Los valores permitidos serán los del Código ISO 3166-1. Se admiten además los valores: 952 → APATRIDAS 953 → PAIS DESCONOCIDO
----------------------	----------------------	-------	---

**peticion.solicitudes.solicitudTransmision.datosEspecificos.consultaPrestacionesResponse.return.listadoIpf.datosResidencia Nacional.domicilioNacional**

Bloque único de domicilio nacional.

Para domicilios nacionales se completará únicamente el grupo DOMICILIO NACIONAL.

Solo si el PAIS DE RESIDENCIA es España (Código 724).

codigoMunicipioResidencia	codigoMunicipioResidencia	Texto	Código del municipio de residencia de la persona perceptora/beneficiaria de la prestación. Los valores permitidos serán los del Código INE, los códigos admitidos se encuentran en esta dirección: <a href="https://www.ine.es/nomen2/index.do">https://www.ine.es/nomen2/index.do</a>
bloque	bloque	Texto	Bloque de residencia de la persona perceptora/beneficiaria de la prestación.
codigoPostal	codigoPostal	Texto	Código postal de residencia de la persona perceptora/beneficiaria de la prestación.
codigoProvinciaResidencia	codigoProvinciaResidencia	Texto	Código de la provincia de residencia de la persona perceptora/beneficiaria de la prestación. Los valores permitidos estarán: Entre 01 y 52 → Provincias 99 → Desconocido
codigoVia	codigoVia	Texto	Código de la vía de residencia de la persona perceptora/beneficiaria de la prestación <u>10.8.Tabla de códigos de vía</u>
escalera	escalera	Texto	Escalera del domicilio.
nombreMunicipioResidencia	nombreMunicipioResidencia	Texto	Nombre del municipio de residencia de la persona perceptora/beneficiaria de la prestación (si se desconoce, podría contener 'DESCONOCIDO').
nombreVia	nombreVia	Texto	Nombre de la vía de residencia de la persona perceptora/beneficiaria de la prestación.
numeroVia	numeroVia	Texto	Número de la vía de residencia de la persona perceptora/beneficiaria de la prestación.



piso	piso	Texto	Piso de residencia de la persona perceptora/beneficiaria de la prestación.
puerta	puerta	Texto	Puerta del domicilio.
<b>peticion.solicitudes.solicitudTransmision.datosEspecificos.consultaPrestacionesResponse.return.listadoIpf.identificativo</b> Bloque único de Identificación de la persona física.			
codigoDuplicidad	codigoDuplicidad	Texto	Código de duplicidad/ desdoblamiento en TGSS. Se enviará a ceros si se desconoce.
numeroDocumento	numeroDocumento	Texto	Documentación.
tipoDocumento	tipoDocumento	Texto	Tipo de documentación Puede tomar los valores: 1 → DNI 6 → NIE 9 → (éste último solo para españoles menores de 14 años).
<b>peticion.solicitudes.solicitudTransmision.datosEspecificos.consultaPrestacionesResponse.return.listadoIpf.listaPrestaciones</b> Bloque único de Identificación de la persona física.			
<b>peticion.solicitudes.solicitudTransmision.datosEspecificos.consultaPrestacionesResponse.return.listadoIpf.listaPrestaciones.prestacion</b> Datos de cada una de las prestaciones disponibles.			
claveEntidadGestora	claveEntidadGestora	Texto	Código que identifica a la entidad gestora que realiza el envío. Tendrá formato DIR3
clavePrestacion	clavePrestacion	Texto	Clave de la prestación Véase: <a href="#">10.1.Tabla de prestaciones de ámbito estatal que se pueden devolver</a> <a href="#">10.2.Tabla de prestaciones de ámbito autonómico que se pueden devolver</a> <a href="#">10.3.Tabla de prestaciones de ámbito local que se pueden devolver</a> <a href="#">10.4.Tabla de prestaciones de las mutuas colaboradoras que se pueden devolver</a>



clavePropiaEntidad	clavePropiaEntidad	Texto	Clave propia de la Entidad Gestora que identifica unívocamente a la prestación y a la persona que la percibe.  Las primeras nueve posiciones coinciden con la clave de ENTIDAD GESTORA.  Es clave única, identificando unívocamente a la prestación.  Véase:  <u><a href="#">10.7.Tabla de códigos de clave propia entidad</a></u>
codigoImportePrestacion	codigoImportePrestacion	Texto	Código del importe.  Puede tomar los valores:  01 → Importe bruto 02 → Nómina de empresa 03 → Base reguladora diaria
codigoSituacionActual	codigoSituacionActual	Texto	Código que identifica la situación actual de la prestación.  Los valores permitidos serán:  A → Alta B → Baja S → Suspensión
fechaAltaInicialPrestacion	fechaAltaInicialPrestacion	Texto	Fecha de alta inicial de la prestación.  Formato AAAAMMDD.
fechaHechoCausante	fechaHechoCausante	Texto	Fecha del hecho causante  Será una fecha anterior a la fecha del sistema y posterior a la fecha de nacimiento.  Formato AAAAMMDD.
fechaSituacion	fechaSituacion	Texto	Fecha de la situación.  Formato AAAAMMDD.
fechaVencimiento	fechaVencimiento	Texto	Fecha de vencimiento.  Formato AAAAMMDD.
fillerPrestacion	fillerPrestacion	Texto	Sin contenido, para futuros usos.
impEfectivoInicial	impEfectivoInicial	Texto	Importe de la prestación sin complementos ni revalorización:  Formato: 6 enteros y 2 decimales, con coma.  Ejemplo: 856,23
importePrestacion	importePrestacion	Texto	Importe de la prestación  Formato: 6 enteros y 2 decimales, con coma.  Ejemplo: 856,23



infoInternacional	infoInternacional	Texto	Literal del valor PENSION_INTERNACIONAL Véase: <a href="#">10.9.Valores del campo RRCC/CMISS/CCBB</a>
literalPrestacion	literalPrestacion	Texto	Causa de la prestación.
literalTipoPago	literalTipoPago	Texto	Literal del tipo de pago Si el tipo de prestación es 0120101 → "Directo". Si el tipo de prestación es 0130101 → "Delegado". Cualquier otro tipo no se genera la etiqueta
literalTipoPrestacion	literalTipoPrestacion	Texto	Literal del tipo de prestación Código que se toma de los 2 últimos dígitos del tipo de prestación. Ejemplo: 0010101. Se informará el siguiente literal en función del valor: 01 → Contributiva 02 → No Contributiva 03 → Asistencial/otros Cualquier otro tipo no se genera la etiqueta
nombreEntidadGestora	nombreEntidadGestora	Texto	Nombre de la entidad gestora que se obtiene a partir del CODIGO ENTIDAD GESTORA
periodicidadPago	periodicidadPago	Texto	Código que identifica el tipo de pago de la prestación. Los valores permitidos serán: U → Único P → Periódico
subtipoPrestacion	subtipoPrestacion	Texto	Subtipo de prestación. Véase: <a href="#">10.6.Tabla de subtipo de prestación</a>
totalNumeroPagas	totalNumeroPagas	Texto	Número total de pagas.
telefonoMovil	telefonoMovil	Texto	Teléfono del titular o beneficiario.
<b>peticion.solicitudes.solicitudTransmision.datosEspecificos.consultaPrestacionesResponse.return.listadolpf.listaPrestaciones.prestacion.datosEspecificosImvRISPF</b> Datos del integrante de la unidad de convivencia.			



codigoUnidadConvivencia	codigoUnidadConvivencia	Texto	Código que identifica el tipo de Unidad de Convivencia solo para IMV. Formato: AAMMXY Se compondrá de: AA → Numérico Número de adultos que forman parte de la UC MM → Numérico Número de menores que forman parte de la UC X → Alfanumérico Puede tomar valor S o N y es Indicador de si es o no familia monoparental Y → Alfanumérico Puede tomar valor S o N y es Indicador de si algún miembro de la familia tiene reconocida una discapacidad
estadoPerceptor	estadoPerceptor	Texto	Indica si el perceptor está de alta o de baja. Los valores permitidos son: A → Alta B → Baja
fechaAltaInicialTitularBeneficiario	fechaAltaInicialTitularBeneficiario	Texto	Fecha de alta inicial del titular o beneficiario. Formato AAAAMMDD Temporalmente se informa con 00000000
fechaSituacionPerceptor	fechaSituacionPerceptor	Texto	Fecha de situación del perceptor Formato AAAAMMDD
fillerDatosEspecificos	fillerDatosEspecificos	Texto	No se usa, para futuros usos
perceptor	perceptor	Texto	Indica si la persona asociada a este registro es el titular de la prestación IM o RIS o es beneficiario. Los valores permitidos son: T → Titular B → Beneficiario
<b>peticion.solicitudes.solicitudTransmision.datosEspecificos.consultaPrestacionesResponse.return.listadoIpf.listaPrestaciones.prestacion.listaComplementos</b> Lista de complementos.			
<b>peticion.solicitudes.solicitudTransmision.datosEspecificos.consultaPrestacionesResponse.return.listadoIpf.listaPrestaciones.prestacion.listaComplementos.complemento</b> Datos del complemento.			
<b>peticion.solicitudes.solicitudTransmision.datosEspecificos.consultaPrestacionesResponse.return.listadoIpf.listaPrestaciones.prestacion.listaComplementos.complemento.datosComplemento</b> Datos del complemento.			



anioUltRevalorizacion	anioUltRevalorizacion	Texto	Año de la última revalorización.
claseComplemento	claseComplemento	Texto	Código referente a la clase a mínimos del complemento. Para complementos 201 y 202
claveComplemento	claveComplemento	Texto	Código complemento Véase: <a href="#">10.5.Tabla de tipos de complemento</a>
clavePropiaEntidad	clavePropiaEntidad	Texto	Clave propia entidad Formada por la entidad + expediente
duplicidadDesdoblamiento	duplicidadDesdoblamiento	Texto	Código de duplicidad/desdoblamiento en TGSS. Se enviará a ceros si se desconoce
exentoIRPF	exentoIRPF	Texto	Indicador exento de IRPF. Puede tomar los valores: S → Si N → No
fechaAltaInicial	fechaAltaInicial	Texto	Fecha de alta inicial del complemento. Formato AAAAMMDD
fechaSituacion	fechaSituacion	Texto	Fecha de la situación actual del complemento. Formato AAAAMMDD
importeEfectivo	importeEfectivo	Texto	Importe efectivo del complemento Formato: 9 enteros y 2 decimales, con coma. Ejemplo: 856,23
importeTeorico	importeTeorico	Texto	Importe teórico del complemento Formato: 9 enteros y 2 decimales, con coma. Ejemplo: 856,23
importeTotalRevalorizacion	importeTotalRevalorizacion	Texto	Importe total de la revalorización del complemento Formato: 9 enteros y 2 decimales, con coma. Ejemplo: 856,23
importeUltRevalorizacion	importeUltRevalorizacion	Texto	Importe de la última revalorización del complemento Formato: 9 enteros y 2 decimales, con coma. Ejemplo: 856,23



minimoOrdinario	minimoOrdinario	Texto	Importe mínimo ordinario del complemento Solo se devolverá para los complementos de tipo 200 de gran invalidez Formato: 9 enteros y 2 decimales, con coma. Ejemplo: 856,23
minimoResidencia	minimoResidencia	Texto	Importe mínimo de residencia del complemento Solo se devolverá para los complementos de tipo 200 de gran invalidez Formato: 9 enteros y 2 decimales, con coma. Ejemplo: 856,23
nombre	nombre	Texto	Nombre del ciudadano
nombreComplemento	nombreComplemento	Texto	Literal del complemento Véase: <a href="#">10.5.Tabla de tipos de complemento</a>
numeroDocumento	numeroDocumento	Texto	Documentación del ciudadano.
situacionActual	situacionActual	Texto	Situación actual del complemento Los valores permitidos serán: A → Alta B → Baja S → Suspensión
tipoDocumento	tipoDocumento	Texto	Tipo de documentación Puede tomar los valores: 1 → DNI 6 → NIE 9 → (éste último solo para españoles menores de 14 años).

### 6.2.3 Ejemplos de Xml

Se muestran a continuación ejemplos de los objetos xml tanto en entrada como en salida.

Ejemplo Xml de entrada

```
<soapenv:Envelope xmlns:soapenv="http://schemas.xmlsoap.org/soap/envelope/"
xmlns:open="http://www.openuri.org/" xmlns:pet="http://wawa.es/bus/PeticionCertificado"
xmlns:pet1="http://wawa.es/bus/PeticionType" xmlns:bus="http://wawa.es/bus/busObjectType"
xmlns:bus1="http://wawa.es/bus/busExceptionType" xmlns:com="http://wawa.es/bus/componenteType"
xmlns:v1="http://wawa.es/bus/version/v1_0" xmlns:sol="http://wawa.es/bus/SolicitudCertificadoType"
xmlns:dat="http://wawa.es/bus/DatosGenericosType"
xmlns:dat1="http://wawa.es/bus/DatosEspecificosType">
  <soapenv:Body>
    <open:peticionCliente2Bus>
```



```
<pet:peticion>
  <pet1:busObject>
    <bus:componenteDestino>
      <com:usuario>XXXXX</com:usuario>
      <com:password>XXXXX</com:password>
    </bus:componenteDestino>
  </pet1:busObject>
  <pet1:Solicitudes>
    <sol:SolicitudTransmision>
      <sol:datosGenericos>
        <dat:EntidadSolicitante>
          <dat:Finalidad>S4111001F_TEST_00001#::#00000000EXP/18122012#::#PRUEBAS DE
INTEGRACION INSS TSD</dat:Finalidad>
          <dat:Consentimiento>Si</dat:Consentimiento>
          <dat:Funcionario>
            <dat:NombreCompletoFuncionario>Prueba</dat:NombreCompletoFuncionario>
            <dat:NifFuncionario>12345678Z</dat:NifFuncionario>
          </dat:Funcionario>
        </dat:EntidadSolicitante>
        <dat:Titular>
          <dat:TipoDocumentacion>NIE</dat:TipoDocumentacion>
          <dat:Documentacion>X0052872H</dat:Documentacion>
        </dat:Titular>
      </sol:datosGenericos>
    </sol:SolicitudTransmision>
  </pet1:Solicitudes>
</pet:peticion>
</open:peticionCliente2Bus>
</soapenv:Body>
</soapenv:Envelope>
```

#### Ejemplo Objeto xml de salida

```
<SOAP-ENV:Envelope xmlns:SOAP-ENV="http://schemas.xmlsoap.org/soap/envelope/"
xmlns:xsd="http://www.w3.org/2001/XMLSchema" xmlns:xsi="http://www.w3.org/2001/XMLSchema-instance">
  <SOAP-ENV:Body>
    <ns:peticionCliente2BusResponse xmlns:ns="http://www.openuri.org/">
      <pet:peticion xmlns:pet="http://wawa.es/bus/PeticionCertificado">
        <pet1:busObject xmlns:pet1="http://wawa.es/bus/PeticionType">
          <ns2:componenteDestino xmlns:ns2="http://wawa.es/bus/busObjectType">
            <ns3:usuario xmlns:ns3="http://wawa.es/bus/componenteType">XXXXX</ns3:usuario>
            <ns4:password xmlns:ns4="http://wawa.es/bus/componenteType">XXXXX</ns4:password>
          </ns2:componenteDestino>
        </pet1:busObject>
        <pet1:Atributos xmlns:pet1="http://wawa.es/bus/PeticionType">
          <pet1:idPeticion>INSSPTS00000000000000000040</pet1:idPeticion>
          <pet1:idCodificado>a6d94d9f62344e6bebb90af8b331b30d</pet1:idCodificado>
          <pet1:timeStamp>2025-05-15T11:09:01.492+0200</pet1:timeStamp>
          <pet1:estado>
            <pet1:codigoEstado>0003</pet1:codigoEstado>
            <pet1:codigoEstadoSecundario/>
            <pet1:literalError>Tramitada</pet1:literalError>
            <pet1:tiempoEstimadoRepuesta>0</pet1:tiempoEstimadoRepuesta>
          </pet1:estado>
          <pet1:codCertificado>SVDINSSTSDPRESTACIONESWS01</pet1:codCertificado>
        </pet1:Atributos>
        <pet1:Solicitudes xmlns:pet1="http://wawa.es/bus/PeticionType">
          <sol:SolicitudTransmision xmlns:sol="http://wawa.es/bus/SolicitudCertificadoType">
            <sol:datosGenericos>
              <dat:Emisor xmlns:dat="http://wawa.es/bus/DatosGenericosType">
```



```
<dat:NifEmisor>Q2827002C</dat:NifEmisor>
<dat:NombreEmisor>INSS</dat:NombreEmisor>
</dat:Emisor>
<dat:EntidadSolicitante xmlns:dat="http://wawa.es/bus/DatosGenericosType">
  <dat:IdentificadorSolicitante>S4111001F</dat:IdentificadorSolicitante>
  <dat:NombreSolicitante>JA-C. de Hacienda, Industria y
Energía</dat:NombreSolicitante>
  <dat:Finalidad>S4111001F_TEST_00001#:#00000000EXP/18122012#:#PRUEBAS DE
INTEGRACION INSS TSD</dat:Finalidad>
  <dat:Consentimiento>Si</dat:Consentimiento>
  <dat:Funcionario>
    <dat:NombreCompletoFuncionario>Prueba</dat:NombreCompletoFuncionario>
    <dat:NifFuncionario>12345678Z</dat:NifFuncionario>
  </dat:Funcionario>
</dat:EntidadSolicitante>
<dat:Titular xmlns:dat="http://wawa.es/bus/DatosGenericosType">
  <dat:TipoDocumentacion>NIE</dat:TipoDocumentacion>
  <dat:Documentacion>X0052872H</dat:Documentacion>
  <dat:NombreCompleto xsi:nil="true"/>
  <dat:Nombre xsi:nil="true"/>
  <dat:Apellido1 xsi:nil="true"/>
  <dat:Apellido2 xsi:nil="true"/>
</dat:Titular>
<dat:Transmision xmlns:dat="http://wawa.es/bus/DatosGenericosType">
  <dat:CodigoCertificado>SVDINSSTSDPRESTACIONESWS01</dat:CodigoCertificado>
  <dat:FechaGeneracion>2025-05-15T11:09:01.494+0200</dat:FechaGeneracion>
  <dat:IdSolicitud>INSSPTSD000000000000000040</dat:IdSolicitud>
  <dat:IdTransmision>6763</dat:IdTransmision>
</dat:Transmision>
</sol:datosGenericos>
<sol:datosEspecificos>
  <dat1:consultaPrestacionesResponse
xmlns:dat1="http://wawa.es/bus/DatosEspecificosType">
  <dat1:return>
    <dat1:codigosRespuesta>0001</dat1:codigosRespuesta>
    <dat1:literalRespuesta>Coincidencia del IPF y retorno de todos los datos
del sistema.</dat1:literalRespuesta>
    <dat1:listadoIpF>
      <dat1:apellidosNombre>
        <dat1:apellidoPrimero>TRIGUERO</dat1:apellidoPrimero>
        <dat1:apellidoSegundo>DUQUE</dat1:apellidoSegundo>
        <dat1:nombre>ADELA</dat1:nombre>
      </dat1:apellidosNombre>
      <dat1:codigoEstadoCivil>2</dat1:codigoEstadoCivil>
      <dat1:codigoNacionalidad>724</dat1:codigoNacionalidad>
      <dat1:codigoSexo>1</dat1:codigoSexo>
      <dat1:codigosRespuesta>0001</dat1:codigosRespuesta>
      <dat1:literalRespuesta>Coincidencia del IPF y retorno de todos los
datos del sistema.</dat1:literalRespuesta>
      <dat1:datosDomicilioExtranjero>
        <dat1:direccionResidencia1>DI_EX1</dat1:direccionResidencia1>
        <dat1:direccionResidencia2>DI_EX1</dat1:direccionResidencia2>
      <dat1:localidadResidenciaExtranjera>LO_EX</dat1:localidadResidenciaExtranjera>
      </dat1:datosDomicilioExtranjero>
      <dat1:datosResidenciaNacional>
        <dat1:codigoPaisResidencia>724</dat1:codigoPaisResidencia>
        <dat1:domicilioNacional>
          <dat1:bloque>01</dat1:bloque>
        <dat1:codigoMunicipioResidencia>079</dat1:codigoMunicipioResidencia>
        <dat1:codigoPostal>12582</dat1:codigoPostal>
      </dat1:datosResidenciaNacional>
    </dat1:return>
  </dat1:consultaPrestacionesResponse>
</sol:datosEspecificos>
</sol:datosGenericos>
```



```
<dat1:codigoProvinciaResidencia>28</dat1:codigoProvinciaResidencia>
  <dat1:codigoVia>AV</dat1:codigoVia>
  <dat1:escalera>02</dat1:escalera>

<dat1:nombreMunicipioResidencia>MADRID</dat1:nombreMunicipioResidencia>
  <dat1:nombreVia>COLONIA CRISTINA VANEGAS</dat1:nombreVia>
  <dat1:numeroVia>742</dat1:numeroVia>
  <dat1: piso>03</dat1: piso>
  <dat1:puerta>04</dat1:puerta>
  </dat1:domicilioNacional>
</dat1:datosResidenciaNacional>
<dat1:fechaNacimiento>19880228</dat1:fechaNacimiento>
<dat1:fillerDatosPersona>00</dat1:fillerDatosPersona>
<dat1:identificativo>
  <dat1:codigoDuplicidad>0100</dat1:codigoDuplicidad>
  <dat1:numeroDocumento>X0052872H</dat1:numeroDocumento>
  <dat1:tipoDocumento>6</dat1:tipoDocumento>
</dat1:identificativo>
<dat1:indicadorDatosProtegidos>P</dat1:indicadorDatosProtegidos>
<dat1:listaPrestaciones>
  <dat1:prestacion>
    <dat1:claveEntidadGestora>EA0021194</dat1:claveEntidadGestora>
    <dat1:clavePrestacion>1230102</dat1:clavePrestacion>

<dat1:clavePropiaEntidad>EA00211941706899418352192734687936059461</dat1:clavePropiaEntidad>
  <dat1:codigoSituacionActual>A</dat1:codigoSituacionActual>
  <dat1:datosEspecificosImvRISPF>

<dat1:codigoUnidadConvivencia>000000</dat1:codigoUnidadConvivencia>
  <dat1:estadoPerceptor>A</dat1:estadoPerceptor>

<dat1:fechaSituacionPerceptor>20201107</dat1:fechaSituacionPerceptor>
  <dat1:fillerDatosEspecificos>00</dat1:fillerDatosEspecificos>
  <dat1:perceptor>T</dat1:perceptor>
  </dat1:datosEspecificosImvRISPF>

<dat1:fechaAltaInicialPrestacion>00000000</dat1:fechaAltaInicialPrestacion>
  <dat1:fechaHechoCausante>00000000</dat1:fechaHechoCausante>
  <dat1:fechaSituacion>20201107</dat1:fechaSituacion>
  <dat1:fechaVencimiento>00000000</dat1:fechaVencimiento>
  <dat1:importePrestacion>3.871,16</dat1:importePrestacion>
  <dat1:literalPrestacion>INGRESO MINIMO

VITAL</dat1:literalPrestacion>
  <dat1:literalTipoPrestacion>No
Contributiva</dat1:literalTipoPrestacion>
  <dat1:nombreEntidadGestora>Instituto Nacional de la Seguridad Social (INSS)</dat1:nombreEntidadGestora>
  <dat1:periodicidadPago>P</dat1:periodicidadPago>
  <dat1:subtipoPrestacion>000</dat1:subtipoPrestacion>
  </dat1:prestacion>
  <dat1:prestacion>
    <dat1:claveEntidadGestora>EA0021194</dat1:claveEntidadGestora>
    <dat1:clavePrestacion>1230102</dat1:clavePrestacion>

<dat1:clavePropiaEntidad>EA00211941716899418352192734687936059461</dat1:clavePropiaEntidad>
  <dat1:codigoSituacionActual>A</dat1:codigoSituacionActual>
  <dat1:datosEspecificosImvRISPF>

<dat1:codigoUnidadConvivencia>000000</dat1:codigoUnidadConvivencia>
  <dat1:estadoPerceptor>A</dat1:estadoPerceptor>

<dat1:fechaSituacionPerceptor>20201107</dat1:fechaSituacionPerceptor>
  <dat1:fillerDatosEspecificos>00</dat1:fillerDatosEspecificos>
```



```
        <dat1:perceptor>T</dat1:perceptor>
    </dat1:datosEspecificosImvRISPF>
<dat1:fechaAltaInicialPrestacion>00000000</dat1:fechaAltaInicialPrestacion>
    <dat1:fechaHechoCausante>00000000</dat1:fechaHechoCausante>
    <dat1:fechaSituacion>20201107</dat1:fechaSituacion>
    <dat1:fechaVencimiento>00000000</dat1:fechaVencimiento>
    <dat1:importePrestacion>3.871,16</dat1:importePrestacion>
    <dat1:literalPrestacion>INGRESO MINIMO
VITAL</dat1:literalPrestacion>
    <dat1:literalTipoPrestacion>No
Contributiva</dat1:literalTipoPrestacion>
    <dat1:nombreEntidadGestora>Instituto Nacional de la Seguridad
Social (INSS)</dat1:nombreEntidadGestora>
    <dat1:periodicidadPago>P</dat1:periodicidadPago>
    <dat1:subtipoPrestacion>000</dat1:subtipoPrestacion>
    </dat1:prestacion>
    </dat1:listaPrestaciones>
    </dat1:listadoIpf>
    </dat1:return>
    </dat1:consultaPrestacionesResponse>
    </sol:datosEspecificos>
    </sol:SolicitudTransmision>
    </pet1:Solicitudes>
    </pet:peticion>
    </ns:peticionCliente2BusResponse>
    </SOAP-ENV:Body>
</SOAP-ENV:Envelope>
```



## 6.3 Respuesta de negocio

En este apartado se recogen todos los códigos de estado que van a aparecer en las respuestas de negocio del servicio de proporcionados por el servicio cuando las peticiones son tramitadas. Se devolverán en el nodo DatosEspecificos del esquema de respuesta, concretamente en los campos 'Codigo' y 'Descripción', respectivamente.

Código Estado	Descripción
0001	Coincidencia del IPF y retorno de todos los datos del sistema.
1001	No hay coincidencia con el IPF introducido en el sistema.
1002	El IPF es obligatorio.
1003	El IPF no cumple con el formato correcto.
0004	Se produjo un error interno, inténtelo más tarde o comuníquese con el soporte técnico.



## 7 Servicio de Consulta de datos económicos en la tarjeta social digital

### 7.1 Descripción del servicio.

Este servicio proporciona la siguiente información de los datos económicos de las prestaciones en la tarjeta social digital (TSD):

- Listado de prestaciones disponibles
- Listado de complementos
- Listado de pagos del complemento y de la prestación

URL de acceso:

```
https://<host>/services/INT_PUB_CONSULTA_DATOS_ECONOMICOS_TSD_INSS_V1.0.0
```

Host desarrollo: ws247.juntadeandalucia.es

Host producción: ws248.juntadeandalucia.es

### 7.2 Requisitos

Los requisitos principales de las peticiones son:

- ✓ El sistema cliente deberá disponer de un certificado de servidor
- ✓ El sistema cliente deberá estar dado de alta previamente en el Bus de Integración. En el alta se proporcionará un usuario y clave de acceso, que deberá incluirse con cada petición al servicio.

#### 7.2.1 Información de Entrada

En entrada se pedirá un objeto de tipo **PeticionType** requiriendo exclusivamente la información descrita en la siguiente tabla:

Nombre	Etiqueta XML	Tipo	Descripción
<b>peticion</b>			Será el objeto principal, que contendrá todos los datos descriptivos y técnicos de la solicitud del certificado.
<b>peticion.busObject</b>			Contendrá la información de control para la ejecución del servicio en el Bus. Los valores relevantes que deberán utilizarse en este objeto se encuentran definidos en el apartado <a href="#">Elemento busObject</a>



#### peticion.solicitudes

Objeto que albergará el array de solicitudes de certificados

#### peticion.solicitudes.solicitudTransmision

Contendrá un elemento de solicitud de certificado.

#### peticion.solicitudes.solicitudTransmision.DatosGenericos.EntidadSolicitante

Contendrá datos relacionados con el organismo o entidad solicitante del certificado

Finalidad	Finalidad	Texto(148)	La estructura de este campo es la indicada en el apartado "Funcionamiento general de los servicios SCSP" de este documento.
Tipo de Consentimiento	Consentimiento	Enumerado	Forma con la cual la persona ha dado consentimiento para la consulta de sus datos. Los posibles valores son: <b>Si:</b> La persona ha dado su consentimiento expreso. <b>Ley:</b> Una norma con rango de Ley habilita la consulta sin consentimiento expreso para el procedimiento.

#### peticion.solicitudes.solicitudTransmision.DatosGenericos.EntidadSolicitante.Funcionario

Contendrá datos relacionados con funcionario responsable de la consulta

Nombre Completo del Funcionario	NombreCompletoFuncionario	Texto(250)	Nombre completo del empleado público que realiza la consulta. En caso de consulta automática realizada por aplicación informática, nombre completo del empleado público responsable de la aplicación (no personal externo). La persona en cuestión deberá ser informada de que esta información se incorporará a la información que se remite al órgano cedente de los datos. Es responsabilidad de la entidad usuaria del servicio el mantener debidamente actualizada esta información.
Nif del Funcionario	NifFuncionario	Texto(9)	NIF del empleado público que realiza la consulta. En caso de consulta automática realizada por aplicación informática, NIF del empleado público responsable de la aplicación (no personal externo). La persona en cuestión deberá ser informada de que esta información se incorporará a la información que se remite al órgano cedente de los datos. Es responsabilidad de la entidad usuaria del servicio el mantener debidamente actualizada esta información.

#### peticion.solicitudes.solicitudTransmision.DatosGenericos.Titular

Objeto que contendrá los datos de la persona titular sobre la que se solicita el certificado

Tipo de documento	TipoDocumentacion	Enumerado	Tipo de documento que identifica al titular sobre el que se realiza la consulta. Enumerado, posibles valores: DNI, NIF, NIE
-------------------	-------------------	-----------	---



Numero del documento	Documentacion	Texto(14)	<p>Número de documento según el TipoDocumentacion. Este campo es obligatorio.</p> <p>Este campo contiene el número de documento del ciudadano del que se quiere consultar sus datos, según se trate de un ciudadano español o extranjero. La codificación de este campo es la siguiente:</p> <ul style="list-style-type: none"><li>- DNI</li><li>- NIF (ciudadano español): 8 dígitos + Carácter Control. sin espacios ni guiones).</li><li>- NIE (ciudadano extranjero): [X,Y,Z] + 7 dígitos + Carácter Control. sin espacios ni guiones).</li></ul> <p>Aquellos NIFs que tengan menos de 8 dígitos deberán ser rellenados con 0 por la izquierda.</p> <p><b>NOTA:</b> debe corresponderse obligatoriamente el formato con el tipo de documento escogido.</p>
Nombre completo	NombreCompleto	Texto(122)	<p>Nombre completo del Titular del documento</p> <p><b>No se realizará la consulta por este dato</b></p>
Nombre	Nombre	Texto(40)	<p>Nombre Titular del documento</p> <p><b>Si se envía se verificará</b></p>
Primer Apellido del	Apellido1	Texto(40)	<p>Primer Apellido del titular</p> <p><b>Si se envía se verificará</b></p>
Segundo apellido	Apellido2	Texto(40)	<p>Segundo apellido del titular</p> <p><b>Si se envía se verificará</b></p>
<b>peticion.solicitudes.solicitudTransmision.datosEspecificos.pagosPeticon</b> Contiene los datos específicos.			
anio	anio	Año	Año sobre el que se quieren consultar los datos
clavePropiaEntidad	clavePropiaEntidad	Texto(40)	<p>Clave propia entidad sobre la que se realizará la consulta.</p> <p><b>Si se incluye la clave propia entidad, no se tendrá en cuenta la documentación y la consulta será exclusivamente sobre la clave</b></p>

## 7.2.2 Información de Salida

En salida se devolverá un objeto tipo **PeticionType** conteniendo la siguiente información:



Nombre	Etiqueta XML	Tipo	Descripción
<b>peticion.atributos</b>			
Objeto que contendrá la información de los atributos de control propios de la petición del certificado que se podrán utilizar a posteriori para identificar y localizar una solicitud concreta.			
Identificador de la petición realizada	idPeticion	Texto(40)	Identificador único de petición. Permitirá identificar de manera unívoca la petición de certificados.
Identificador Codificado de consulta	idCodificado	Texto(-)	Identificador de la petición codificado, se utilizará en la herramienta corporativa para hacer consultas a posteriori de certificados solicitados
Numero de solicitudes de la petición	numElementos	Texto(7)	Será el número de solicitudes que incluye la petición, en el caso de las peticiones sincronicas siempre será 1.
Fecha de la petición	timeStamp	Texto(29)	TimeStamp de fecha y hora en la que se realiza la petición.
<b>peticion.atributos.estado</b>			
Objeto que contendrá la información del estado de la petición.			
Código de estado	codigoEstado	Texto(4)	Código identificativos del estado de la petición . En el caso de las peticiones sincronicas contendrá siempre el valor "0003". En el caso de las asincronicas contendrá el valor "0003" si la respuesta ya está disponible o bien el valor "0002", en caso de que la respuesta aún no esté disponible, caso en el que en la respuesta no habrá transmisiones y se devolverá un nuevo TER (Tiempo Estimado de Respuesta).
Código de estado secundario	codigoEstadoSecundario	Texto(16)	Código de error secundario, para incorporar códigos de error internos de los sistemas.
Literal de Error	literalError	Texto(255)	Descripción del estado de la petición. En el caso de las peticiones sincronicas contendrá siempre el valor "TRAMITADA". En el caso de las asincronicas contendrá el valor "TRAMITADA" si la respuesta ya está disponible o bien el valor "EN PROCESO", en caso de que la respuesta aún no esté disponible caso en el que en la respuesta no habrá transmisiones y se devolverá un nuevo TER (Tiempo Estimado de Respuesta).
Tiempo Estimado de la Respuesta	TiempoEstimadoRespuesta	Entero	Tiempo estimado de respuesta. Su valor no es relevante cuando la comunicación es sincronicas
Código de Certificado	codCertificado	Texto(20)	Descripción técnica del tipo de certificado solicitado. Será una cadena identificativa con la que el Ministerio identifica al tipo de solicitud. <b>SVDINSSTSDPAGOSWS01</b>
<b>peticion.solicitudes.solicitudTransmision</b>			
Será un array que podrá incluir de 1 a n solicitudes de petición de certificado. Para el caso de las solicitudes sincronicas el array contendrá únicamente un elemento			



**peticion.solicitudes.solicitudTransmision.DatosGenericos.Emisor**

Conjunto de datos descriptivos de la Entidad que actúa como emisor del certificado

Nif Emisor	NifEmisor	Texto(10)	NIF de la Entidad u organismo que actúa como emisor del certificado
Nombre emisor	NombreEmisor	Texto(50)	Nombre de la entidad que actúa como emisor.

**Peticion.solicitudes.solicitudTransmision. DatosGenericos.EntidadSolicitante**

Contendrá datos relacionados con el organismo o entidad solicitante del certificad

Entidad Solicitante	IdentificadorSolicitante	Texto(10)	Código identificador de la entidad que actúa como solicitante.
Nombre entidad Solicitante	NombreSolicitante	Texto(50)	Nombre de la entidad que actúa como solicitante del certificado
Finalidad	Finalidad	Texto(250)	Texto descriptivo que indique la finalidad para la que se solicita el certificado
Tipo de Consentimiento	Consentimiento	Enumerado	Forma con la cual la persona ha dado consentimiento para la consulta de sus datos. Los posibles valores son: <b>Si:</b> La persona ha dado su consentimiento expreso. <b>Ley:</b> Una norma con rango de Ley habilita la consulta sin consentimiento expreso para el procedimiento.

**peticion.solicitudes.solicitudTransmision.DatosGenericos.EntidadSolicitante.Funcionario**

Contendrá datos relacionados con funcionario responsable de la consulta

Nombre Completo del Funcionario	NombreCompletoFuncionario	Texto(250)	Nombre completo del empleado público que realiza la consulta. En caso de consulta automática realizada por aplicación informática, nombre completo del empleado público responsable de la aplicación (no personal externo). La persona en cuestión deberá ser informada de que esta información se incorporará a la información que se remite al órgano cedente de los datos. Es responsabilidad de la entidad usuaria del servicio el mantener debidamente actualizada esta información.
Nif del Funcionario	NifFuncionario	Texto(9)	NIF del empleado público que realiza la consulta. En caso de consulta automática realizada por aplicación informática, NIF del empleado público responsable de la aplicación (no personal externo). La persona en cuestión deberá ser informada de que esta información se incorporará a la información que se remite al órgano cedente de los datos. Es responsabilidad de la entidad usuaria del servicio el mantener debidamente actualizada esta información.

**peticion.solicitudes.solicitudTransmision. DatosGenericos.Transmision**

Contendrá el conjunto de datos con los que se podrá describir el resultado de la petición del certificado



Tipo de Certificado solicitado	codCertificado	Texto(64)	Descripción técnica del tipo de certificado solicitado. Será una cadena identificativa con la que el Ministerio identifica al tipo de solicitud. <b>SVDINSSTSDPAGOSWS01</b>
Identificador de la solicitud	idSolicitud	Texto(40)	Será el identificador único de una solicitud concreta. Ya que una petición asincrónica podrá tener de 1 a n solicitudes, será necesario poder identificar cada solicitud por separado. En el caso de las peticiones síncronas coincidirá con el identificador único de petición.
Fecha de generación	FechaGeneracion	Texto(29)	Fecha de generación de la respuesta
Identificador de transmisión	IdTransmision	Texto(29)	Identificador de la transmisión
<b>peticion.solicitudes.solicitudTransmision.DatosGenericos.Titular</b>			
Objeto que contendrá los datos de la persona titular sobre la que se solicita el certificado			
Tipo de documento	TipoDocumentacion	Enumerado	Tipo de documento que identifica al titular sobre el que se realiza la consulta.Enumerado, posibles valores: NIF o NIE
Numero del documento	Documentacion	Texto(14)	Número del documento que identifica al titular de la petición de datos. El formato debe ser el siguiente: Si se escogió <b>NIF</b> en el tipo de documentación: Formato: <b>8 dígitos +Letra de control [A-Z] (sin espacios ni guiones)</b> Si se escogió <b>NIE</b> en el tipo de documentación: Formato: <b>Primer carácter del NIE [X,Y,Z]+7 dígitos +Letra de control [A-Z](sin espacios ni guiones).</b> <b>NOTA:</b> debe corresponderse obligatoriamente el formato con el tipo de documento escogido.
Nombre completo del Titular del documento	nombreCompleto	Texto(122)	Nombre completo del titular de la solicitud.
Nombre Titular del documento	Nombre	Texto(40)	Nombre Titular del documento
Primer Apellido del titular	Apellido1	Texto(40)	Apellido1 del Titular del documento
Segundo apellido del titular	Apellido2	Texto(40)	Apellido2 del Titular del documento <b>Cuando la persona para la que se realiza la consulta no tiene segundo apellido en este campo se devolverán tres guiones consecutivos (—) o vacío.</b>
<b>peticion.solicitudes.solicitudTransmision.datosEspecificos</b>			
Contendrá el conjunto de datos con los que se la aplicación cliente podrá describir el resultado de la petición del certificado			



**peticion.solicitudes.solicitudTransmision.datosEspecificos.pagosResponse**

Contiene el bloque de datos específicos de respuesta del servicio.

**peticion.solicitudes.solicitudTransmision.datosEspecificos.pagosResponse.return**

Respuesta de la consulta.

codigosRespuesta	codigosRespuesta	Texto	Los valores posibles son: <a href="#">7.3.Respuesta de negocio</a>
literalRespuesta	literalRespuesta	Texto	Los valores posibles son: <a href="#">7.3.Respuesta de negocio</a>

**peticion.solicitudes.solicitudTransmision.datosEspecificos.pagosResponse.return.listadoIpf**

Listado de personas resultantes de la consulta. **Si existieran varios IPF se separará la información enviándola en varios bloques**

codigosRespuesta	codigosRespuesta	Texto	Los valores posibles son: <a href="#">7.3.Respuesta de negocio</a>
literalRespuesta	literalRespuesta	Texto	Los valores posibles son: <a href="#">7.3.Respuesta de negocio</a>

**peticion.solicitudes.solicitudTransmision.datosEspecificos.pagosResponse.return.listadoIpf.datosPersonales**

Datos personales del titular.

fechaNacimiento	fechaNacimiento	Texto	Fecha de nacimiento del ciudadano <b>Formato: AAAAMMDD</b>
-----------------	-----------------	-------	---

**peticion.solicitudes.solicitudTransmision.datosEspecificos.pagosResponse.return.listadoIpf.datosPersonales.apellidosNombre**

Nombre y apellidos del ciudadano.

apellidoPrimero	apellidoPrimero	Texto	Primer apellido del ciudadano
apellidoSegundo	apellidoSegundo	Texto	Segundo apellido del ciudadano
nombre	nombre	Texto	Nombre del ciudadano

**peticion.solicitudes.solicitudTransmision.datosEspecificos.pagosResponse.return.listadoIpf.datosPersonales.identificativo**

Identificación de la persona física.

codigoDuplicidad	codigoDuplicidad	Texto	Código de duplicidad/ desdoblamiento en TGSS. <b>Se enviará a ceros si se desconoce.</b>
numeroDocumento	numeroDocumento	Texto	Documentación



tipoDocumento	tipoDocumento	Texto	Tipo de documentación Puede tomar los valores: 1 → DNI 6 → NIE 9 → (éste último solo para españoles menores de 14 años).
identificadordatosProtegidos	identificadordatosProtegidos	Texto	Indicador de datos protegidos de la persona perceptora/beneficiaria de la prestación. Los valores permitidos serán: P → Datos protegidos o '' → (En blanco) → Resto de casos D → Desproteger  <b>Cuando son datos protegidos, estos datos deben tener una protección especial a la hora de tratarlos, porque así lo ha solicitado el titular de la prestación.</b>
<b>peticion.solicitudes.solicitudTransmision.datosEspecificos.pagosResponse.return.listadoIpf.listaPrestaciones</b> Lista de prestaciones.			
<b>peticion.solicitudes.solicitudTransmision.datosEspecificos.pagosResponse.return.listadoIpf.listaPrestaciones.prestacion</b> Datos de cada prestación. <b>No se devolverán las prestaciones del SEPE</b>			
clavePropiaEntidad	clavePropiaEntidad	Texto	Clave propia de la Entidad Gestora que identifica unívocamente a la prestación y a la persona que la percibe.  Las primeras nueve posiciones coinciden con la clave de ENTIDAD GESTORA.  Es clave única, identificando unívocamente a la prestación.  Véase:  <a href="#">10.7.Tabla de códigos de clave propia entidad</a>
<b>peticion.solicitudes.solicitudTransmision.datosEspecificos.pagosResponse.return.listadoIpf.listaPrestaciones.prestacion.dato sPrestacion</b> Datos de la prestación.			
anioUltRevalorizacion	anioUltRevalorizacion	Texto	Año de la última revalorización
clavePrestacion	clavePrestacion	Texto	Clave de la prestación Véase: <a href="#">10.1.Tabla de prestaciones de ámbito estatal que se pueden devolver</a> <a href="#">10.2.Tabla de prestaciones de ámbito autonómico que se pueden devolver</a>



codigoImporte	codigoImporte	Texto	Código del importe. Puede tomar los valores: <b>01</b> → Importe bruto <b>02</b> → Nómina de empresa <b>03</b> → Base reguladora diaria
codigoSituacionActual	codigoSituacionActual	Texto	Código que identifica la situación actual de la prestación. Los valores permitidos serán: <b>A</b> → Alta <b>B</b> → Baja <b>S</b> → Suspensión
fechaAltaInicial	fechaAltaInicial	Texto	Fecha de alta inicial de la prestación. <b>Formato: AAAAMMDD</b>
fechaSituacion	fechaSituacion	Texto	Fecha de situación actual de la prestación. <b>Formato: AAAAMMDD</b>
fechaVencimiento	fechaVencimiento	Texto	Fecha de vencimiento de la prestación. <b>Formato: AAAAMMDD</b>
importe	importe	Texto	Importe de la prestación Formato: 7 enteros y 2 decimales, con coma. <b>Ejemplo: 856,23</b>
importelInicial	importelInicial	Texto	Importe inicial de la prestación Formato: 9 enteros y 2 decimales, con coma. <b>Ejemplo: 856,23</b>
importeUltRevalorizacion	importeUltRevalorizacion	Texto	Importe de la última revalorización de la prestación Formato: 9 enteros y 2 decimales, con coma. <b>Ejemplo: 856,23</b>
nombrePrestacion	nombrePrestacion	Texto	Nombre de la prestación
numeroPagas	numeroPagas	Texto	Número de pagas
totalRevalorizacion	totalRevalorizacion	Texto	Importe total de la revalorización de la prestación Formato: 9 enteros y 2 decimales, con coma. <b>Ejemplo: 856,23</b>
<b>peticion.solicitudes.solicitudTransmision.datosEspecificos.pagosResponse.return.listadoIpf.listaPrestaciones.prestacion.datosPrestacion.entidadGestora</b> Datos de la entidad gestora de la prestación.			



codigoEntidadGestora	codigoEntidadGestora	Texto	Código que identifica a la entidad gestora que realiza el envío. <b>Tendrá formato DIR3</b>
nombreEntidadGestora	nombreEntidadGestora	Texto	Nombre de la entidad gestora
provinciaEntidadGestora	provinciaEntidadGestora	Texto	Código de la provincia de la entidad gestora Los valores permitidos estarán entre: 01 y 52 (ambos inclusive) 99 (desconocido).
<b>peticion.solicitudes.solicitudTransmision.datosEspecificos.pagosResponse.return.listadoIpf.listaPrestaciones.prestacion.datosPrestacion.subtipo</b> Contiene los datos del subtipo de la prestación.			
codigoSubtipo	codigoSubtipo	Texto	Código del subtipo de la prestación Véase: <a href="#">10.6.Tabla de subtipo de prestación</a>
literalSubtipo	literalSubtipo	Texto	Literal del subtipo de la prestación Véase: <a href="#">10.6.Tabla de subtipo de prestación</a>
<b>peticion.solicitudes.solicitudTransmision.datosEspecificos.pagosResponse.return.listadoIpf.listaPrestaciones.prestacion.listaComplementos</b> Listado de complementos. <b>Solo se devolverán los que estén en situación de ALTA</b>			
<b>peticion.solicitudes.solicitudTransmision.datosEspecificos.pagosResponse.return.listadoIpf.listaPrestaciones.prestacion.listaComplementos.complemento</b> Datos del complemento.			
<b>peticion.solicitudes.solicitudTransmision.datosEspecificos.pagosResponse.return.listadoIpf.listaPrestaciones.prestacion.listaComplementos.complemento.datosComplemento</b> Datos del complemento.			
anioUltRevalorizacion	anioUltRevalorizacion	Texto	Año de la última revalorización.
claveComplemento	claveComplemento	Texto	Código complemento Véase: <a href="#">10.5.Tabla de tipos de complemento</a>
exentoIRPF	exentoIRPF	Texto	Indicador exento de IRPF. Puede tomar los valores: S → Si N → No



fechaAltaInicial	fechaAltaInicial	Texto	Fecha de alta inicial del complemento. <b>Formato AAAAMMDD</b>
fechaSituacion	fechaSituacion	Texto	Fecha de la situación actual del complemento. <b>Formato AAAAMMDD</b>
importeEfectivo	importeEfectivo	Texto	Importe efectivo del complemento Formato: 9 enteros y 2 decimales, con coma. <b>Ejemplo: 856,23</b>
importeTotalRevalorizacion	importeTotalRevalorizacion	Texto	Importe total de la revalorización del complemento Formato: 9 enteros y 2 decimales, con coma. <b>Ejemplo: 856,23</b>
importeUltRevalorizacion	importeUltRevalorizacion	Texto	Importe de la última revalorización del complemento Formato: 9 enteros y 2 decimales, con coma. <b>Ejemplo: 856,23</b>
minimoOrdinario	minimoOrdinario	Texto	Importe mínimo ordinario del complemento Solo se devolverá para los complementos de tipo 200 de gran invalidez Formato: 9 enteros y 2 decimales, con coma. <b>Ejemplo: 856,23</b>
minimoResidencia	minimoResidencia	Texto	Importe mínimo de residencia del complemento Solo se devolverá para los complementos de tipo 200 de gran invalidez Formato: 9 enteros y 2 decimales, con coma. <b>Ejemplo: 856,23</b>
nombreComplemento	nombreComplemento	Texto	Literal del complemento Véase: <a href="#">10.5.Tabla de tipos de complemento</a>
situacionActual	situacionActual	Texto	Situación actual del complemento Los valores permitidos serán: <b>A</b> → Alta <b>B</b> → Baja <b>S</b> → Suspensión
<b>peticion.solicitudes.solicitudTransmision.datosEspecificos.pagosResponse.return.listadoIpf.listaPrestaciones.prestacion.listaComplementos.complemento.datosComplemento.complementoApi</b>			
Datos del beneficiario del complemento. <b>Aparece con los complementos de tipo 203 – Ayuda Para la Infancia IMV</b>			
nifComplementoBeneficiario	nifComplementoBeneficiario	Texto	Identificador del beneficiario del complemento



nombreComplemento Beneficiario	nombreComplementoBeneficiario	Texto	Nombre del beneficiario del complemento
<b>peticion.solicitudes.solicitudTransmision.datosEspecificos.pagosResponse.return.listadoIpf.listaPrestaciones.prestacion.listaPagos</b> Listado de pagos.			
<b>peticion.solicitudes.solicitudTransmision.datosEspecificos.pagosResponse.return.listadoIpf.listaPrestaciones.prestacion.listaPagos.pago</b> Datos del pago.			
aviso	aviso	Texto	Literal que avisa de pagos en diferentes años al actual y el vencido.  <b>"AVISO - Persona con datos económicos de pagos anteriores a dos años"</b>
<b>peticion.solicitudes.solicitudTransmision.datosEspecificos.pagosResponse.return.listadoIpf.listaPrestaciones.prestacion.listaPagos.pago.periodo</b> Periodo del pago.			
ejercicio	ejercicio	Texto	Ejercicio del pago
<b>peticion.solicitudes.solicitudTransmision.datosEspecificos.pagosResponse.return.listadoIpf.listaPrestaciones.prestacion.listaPagos.pago.periodo.datosPago</b> Datos del pago.			
clasePago	clasePago	Texto	Clase de pago Puede tomar los valores: <b>01</b> → NÓMINA <b>02</b> → PAGA EXTRAORDINARIA <b>03</b> → PRIMER PAGO <b>04</b> → PAGO NO PERIÓDICO POR REHABILITACIÓN <b>05</b> → PAGO ÚNICO <b>06</b> → LIQUIDACIÓN POR REVISIÓN DE PRESTACIÓN <b>07</b> → PAGA ÚNICA POR DESVIACIÓN DEL IPC <b>08</b> → FINIQUITO <b>09</b> → FINIQUITO DEVENGADO Y NO PERCIBIDAS <b>12</b> → ATRASOS Y LIQUIDACIONES <b>13</b> → PAGO SEMESTRAL <b>20</b> → LIQUIDACIÓN ESPECIAL IRPF ENERO <b>21</b> → DEVOLUCIÓN <b>22</b> → CUOTAS SEGURIDAD SOCIAL <b>23</b> → CAPITALIZACIÓN



codigoDeducccion	codigoDeducccion	Texto	Código del tipo de deducción. Puede tomar los valores: <b>10</b> → ANTICIPOS <b>20</b> → CUOTAS <b>21</b> → CUOTAS + COBROS INDEBIDOS <b>22</b> → CUOTAS + EMBARGOS <b>23</b> → CUOTAS + RETENCIONES JUDICIALES <b>30</b> → COBROS INDEBIDOS <b>40</b> → EMBARGOS <b>50</b> → RETENCIONES JUDICIALES <b>99</b> → OTROS
descuentoImporte	descuentoImporte	Texto	Importe descuento del pago Formato: 9 enteros y 2 decimales, con coma. <b>Ejemplo: 856,23</b>
fechaFin	fechaFin	Texto	Fecha de fin del pago <b>Formato: AAAAMMDD</b>
fechalnicio	fechalnicio	Texto	Fecha de inicio del pago <b>Formato: AAAAMMDD</b>
idPagoSucesivo	idPagoSucesivo	Texto	Identificador de pagos sucesivos. <b>Se informará con valor distinto a 0 para pagos con clase de pago 6, 12 y 21, para el resto de casos 00</b>
importeBruto	importeBruto	Texto	Importe bruto del pago Formato: 9 enteros y 2 decimales, con coma. <b>Ejemplo: 856,23</b>
importeDeducccion	importeDeducccion	Texto	Importe deducido del pago Formato: 9 enteros y 2 decimales, con coma. <b>Ejemplo: 856,23</b>
importeLiquido	importelLiquido	Texto	Importe líquido del pago Formato: 9 enteros y 2 decimales, con coma. <b>Ejemplo: 856,23</b>
porcentajeIRPF	porcentajeIRPF	Texto	Importe líquido del pago Formato: 2 enteros y 2 decimales, con coma. <b>Ejemplo: 56,23</b>
situacionPago	situacionPago	Texto	Situación del Pago Puede tomar los valores: <b>PA</b> → Pagada <b>NP</b> → No Pagada



ejercicio

ejercicio

Texto

Ejercicio del pago

### 7.2.3 Ejemplos de Xml

Se muestran a continuación ejemplos de los objetos xml tanto en entrada como en salida.

Ejemplo Xml de entrada

```
<soapenv:Envelope xmlns:soapenv="http://schemas.xmlsoap.org/soap/envelope/"
xmlns:open="http://www.openuri.org/" xmlns:pet="http://wawa.es/bus/PeticionCertificado"
xmlns:pet1="http://wawa.es/bus/PeticionType" xmlns:bus="http://wawa.es/bus/busObjectType"
xmlns:bus1="http://wawa.es/bus/busExceptionType" xmlns:com="http://wawa.es/bus/componenteType"
xmlns:v1="http://wawa.es/bus/version/v1_0" xmlns:sol="http://wawa.es/bus/SolicitudCertificadoType"
xmlns:dat="http://wawa.es/bus/DatosGenericosType"
xmlns:dat1="http://wawa.es/bus/DatosEspecificosType">
  <soapenv:Body>
    <open:peticionCliente2Bus>
      <pet:peticion>
        <pet1:busObject>
          <bus:componenteDestino>
            <com:usuario>XXXXX</com:usuario>
            <com:password>XXXXX</com:password>
          </bus:componenteDestino>
        </pet1:busObject>
        <pet1:Solicitudes>
          <sol:SolicitudTransmision>
            <sol:datosGenericos>
              <dat:EntidadSolicitante>
                <dat:Finalidad>S4111001F_TEST_00001#::#00000000EXP/18122012#::#PRUEBAS DE
INTEGRACION INSS TSD</dat:Finalidad>
                <dat:Consentimiento>Si</dat:Consentimiento>
                <dat:Funcionario>
                  <dat:NombreCompletoFuncionario>Prueba</dat:NombreCompletoFuncionario>
                  <dat:NifFuncionario>12345678Z</dat:NifFuncionario>
                </dat:Funcionario>
              </dat:EntidadSolicitante>
              <dat:Titular>
                <dat:TipoDocumentacion>DNI</dat:TipoDocumentacion>
                <dat:Documentacion>03370359P</dat:Documentacion>
              </dat:Titular>
            </sol:datosGenericos>
            <sol:datosEspecificos>
              <dat1:pagosPeticion>
                <!--<dat1:anio>2024</dat1:anio>-->
                <dat1:clavePropiaEntidad>A0602780789999000000000000000000000000000004</
dat1:clavePropiaEntidad>
              </dat1:pagosPeticion>
            </sol:datosEspecificos>
          </sol:SolicitudTransmision>
        </pet1:Solicitudes>
      </pet:peticion>
    </open:peticionCliente2Bus>
  </soapenv:Body>
</soapenv:Envelope>
```



### Ejemplo Objeto xml de salida

```
<SOAP-ENV:Envelope xmlns:SOAP-ENV="http://schemas.xmlsoap.org/soap/envelope/"
xmlns:xsd="http://www.w3.org/2001/XMLSchema" xmlns:xsi="http://www.w3.org/2001/XMLSchema-instance">
  <SOAP-ENV:Body>
    <ns:peticionCliente2BusResponse xmlns:ns="http://www.openuri.org/">
      <pet:peticion xmlns:pet="http://wawa.es/bus/PeticionCertificado">
        <pet1:busObject xmlns:pet1="http://wawa.es/bus/PeticionType">
          <ns2:componenteDestino xmlns:ns2="http://wawa.es/bus/busObjectType">
            <ns3:usuario xmlns:ns3="http://wawa.es/bus/componenteType">XXXXX</ns3:usuario>
            <ns4:password xmlns:ns4="http://wawa.es/bus/componenteType">XXXXX</ns4:password>
          </ns2:componenteDestino>
        </pet1:busObject>
        <pet1:Atributos xmlns:pet1="http://wawa.es/bus/PeticionType">
          <pet1:idPeticion>INSSDETS000000000000000066</pet1:idPeticion>
          <pet1:idCodificado>8462b671a45abd0d5eff89c56e5a26ba</pet1:idCodificado>
          <pet1:timeStamp>2025-06-11T12:45:15.698+0200</pet1:timeStamp>
          <pet1:estado>
            <pet1:codigoEstado>0003</pet1:codigoEstado>
            <pet1:codigoEstadoSecundario/>
            <pet1:literalError>Tramitada</pet1:literalError>
            <pet1:tiempoEstimadoRepuesta>0</pet1:tiempoEstimadoRepuesta>
          </pet1:estado>
          <pet1:codCertificado>SVDINSSTSDPAGOSWS01</pet1:codCertificado>
        </pet1:Atributos>
        <pet1:Solicitudes xmlns:pet1="http://wawa.es/bus/PeticionType">
          <sol:SolicitudTransmision xmlns:sol="http://wawa.es/bus/SolicitudCertificadoType">
            <sol:datosGenericos>
              <dat:Emisor xmlns:dat="http://wawa.es/bus/DatosGenericosType">
                <dat:NifEmisor>Q2827002C</dat:NifEmisor>
                <dat:NombreEmisor>INSS</dat:NombreEmisor>
              </dat:Emisor>
              <dat:EntidadSolicitante xmlns:dat="http://wawa.es/bus/DatosGenericosType">
                <dat:IdentificadorSolicitante>S4111001F</dat:IdentificadorSolicitante>
                <dat:NombreSolicitante>JA-C. de Hacienda, Industria y
Energía</dat:NombreSolicitante>
                <dat:Finalidad>S4111001F_TEST_00001#::#00000000EXP/18122012#::#PRUEBAS DE
INTEGRACION INSS TSD</dat:Finalidad>
                <dat:Consentimiento>Si</dat:Consentimiento>
                <dat:Funcionario>
                  <dat:NombreCompletoFuncionario>Prueba</dat:NombreCompletoFuncionario>
                  <dat:NifFuncionario>12345678Z</dat:NifFuncionario>
                </dat:Funcionario>
              </dat:EntidadSolicitante>
              <dat:Titular xmlns:dat="http://wawa.es/bus/DatosGenericosType">
                <dat:TipoDocumentacion>DNI</dat:TipoDocumentacion>
                <dat:Documentacion>03370359P</dat:Documentacion>
                <dat:NombreCompleto xsi:nil="true"/>
                <dat:Nombre xsi:nil="true"/>
                <dat:Apellido1 xsi:nil="true"/>
                <dat:Apellido2 xsi:nil="true"/>
              </dat:Titular>
              <dat:Transmision xmlns:dat="http://wawa.es/bus/DatosGenericosType">
                <dat:CodigoCertificado>SVDINSSTSDPAGOSWS01</dat:CodigoCertificado>
                <dat:FechaGeneracion>2025-06-11T12:45:15.698+0200</dat:FechaGeneracion>
                <dat:IdSolicitud>INSSDETS000000000000000066</dat:IdSolicitud>
                <dat:IdTransmision>7461</dat:IdTransmision>
              </dat:Transmision>
            </sol:datosGenericos>
            <sol:datosEspecificos>
              <dat1:pagosResponse xmlns:dat1="http://wawa.es/bus/DatosEspecificosType">
                <dat1:return>
                  <dat1:codigosRespuesta>0001</dat1:codigosRespuesta>
                </dat1:pagosResponse>
              </sol:datosEspecificos>
            </pet1:Solicitudes>
          </sol:SolicitudTransmision>
        </pet1:Solicitudes>
      </pet:peticion>
    </ns:peticionCliente2BusResponse>
  </SOAP-ENV:Body>
</SOAP-ENV:Envelope>
```



```
<dat1:literalRespuesta>Coincidencia del IPF y retorno de todos los datos del sistema.</dat1:literalRespuesta>
  <dat1:listadoIpf>
    <dat1:codigosRespuesta>0001</dat1:codigosRespuesta>
    <dat1:literalRespuesta>Coincidencia del IPF y retorno de todos los datos del sistema.</dat1:literalRespuesta>
    <dat1:datosPersonales>
      <dat1:apellidosNombre>
        <dat1:apellidoPrimero>GONZALEZ</dat1:apellidoPrimero>
        <dat1:apellidoSegundo>PEREZ</dat1:apellidoSegundo>
        <dat1:nombre>TAMARA</dat1:nombre>
      </dat1:apellidosNombre>
      <dat1:identificativo>
        <dat1:codigoDuplicidad>0100</dat1:codigoDuplicidad>
        <dat1:numeroDocumento>74515000Z</dat1:numeroDocumento>
        <dat1:tipoDocumento>1</dat1:tipoDocumento>
      </dat1:identificativo>
    </dat1:datosPersonales>
    <dat1:listaPrestaciones>
      <dat1:prestacion>
<dat1:clavePropiaEntidad>A06027807899990000000000000000000000000000004</dat1:clavePropiaEntidad>
      <dat1:datosPrestacion>
        <dat1:anioUltRevalorizacion>0</dat1:anioUltRevalorizacion>
        <dat1:clavePrestacion>1230102</dat1:clavePrestacion>
        <dat1:codigoImporte>01</dat1:codigoImporte>
        <dat1:codigoSituacionActual>A</dat1:codigoSituacionActual>
        <dat1:entidadGestora>
<dat1:codigoEntidadGestora>A06027807</dat1:codigoEntidadGestora>
          <dat1:nombreEntidadGestora>Comunidad Autónoma de Cantabria</dat1:nombreEntidadGestora>
<dat1:provinciaEntidadGestora>39</dat1:provinciaEntidadGestora>
          </dat1:entidadGestora>
          <dat1:fechaAltaInicial>20140804</dat1:fechaAltaInicial>
          <dat1:fechaSituacion>20220801</dat1:fechaSituacion>
          <dat1:fechaVencimiento>00000000</dat1:fechaVencimiento>
          <dat1:importe>500,20</dat1:importe>
          <dat1:importeInicial>430,27</dat1:importeInicial>
<dat1:importeUltRevalorizacion>0,00</dat1:importeUltRevalorizacion>
          <dat1:nombrePrestacion>INGRESO MINIMO
VITAL</dat1:nombrePrestacion>
          <dat1:numeroPagas>12</dat1:numeroPagas>
          <dat1:totalRevalorizacion>0,00</dat1:totalRevalorizacion>
          </dat1:datosPrestacion>
          <dat1:listaComplementos>
            <dat1:complemento>
              <dat1:datosComplementos>
<dat1:anioUltRevalorizacion>0</dat1:anioUltRevalorizacion>
                <dat1:claveComplemento>201</dat1:claveComplemento>
                <dat1:exentoIRPF>S</dat1:exentoIRPF>
                <dat1:fechaAltaInicial>20220401</dat1:fechaAltaInicial>
                <dat1:fechaSituacion>20220401</dat1:fechaSituacion>
                <dat1:importeEfectivo>90,00</dat1:importeEfectivo>
<dat1:importeTotalRevalorizacion>0,00</dat1:importeTotalRevalorizacion>
<dat1:importeUltRevalorizacion>0,00</dat1:importeUltRevalorizacion>
                <dat1:nombreComplemento>COMP. A MINÍMOS
ORDINARIOS</dat1:nombreComplemento>
```



```
<dat1:situacionActual>A</dat1:situacionActual>
  </dat1:datosComplementos>
</dat1:complemento>
</dat1:listaComplementos>
<dat1:listaPagos>
  <dat1:pago>
    <dat1:periodo>
      <dat1:datosPago>
        <dat1:clasePago>04</dat1:clasePago>
        <dat1:fechaFin>20230910</dat1:fechaFin>
        <dat1:fechaInicio>20230826</dat1:fechaInicio>
        <dat1:idPagoSucesivo>00</dat1:idPagoSucesivo>
        <dat1:importeLiquido>6.262,46</dat1:importeLiquido>
        <dat1:situacionPago>PA</dat1:situacionPago>
      </dat1:datosPago>
      <dat1:ejercicio>2024</dat1:ejercicio>
    </dat1:periodo>
  </dat1:pago>
</dat1:listaPagos>
</dat1:prestacion>
</dat1:listaPrestaciones>
</dat1:listadoIpf>
</dat1:return>
</dat1:pagosResponse>
</sol:datosEspecificos>
</sol:SolicitudTransmision>
</pet1:Solicitudes>
</pet:peticion>
</ns:peticionCliente2BusResponse>
</SOAP-ENV:Body>
</SOAP-ENV:Envelope>
```



## 7.3 Respuesta de negocio

En este apartado se recogen todos los códigos de estado que van a aparecer en las respuestas de negocio del servicio de proporcionados por el servicio cuando las peticiones son tramitadas. Se devolverán en el nodo DatosEspecificos del esquema de respuesta, concretamente en los campos 'Codigo' y 'Descripción', respectivamente.

Código Estado	Descripción
0001	Coincidencia del IPF y retorno de todos los datos del sistema
1001	No hay coincidencia con el IPF introducido en el sistema
1004	El AÑO no cumple con el formato correcto
1005	No hay coincidencia con el AÑO introducido en el sistema
1006	La CLAVE no cumple con el formato correcto
1007	No hay coincidencia con los valores introducidos en el sistema
1008	IPF sin datos económicos en la BBDD



## 8 Servicio de Consulta de integrantes de unidad familiar IMV o RIS en la tarjeta social digital

### 8.1 Descripción del servicio.

Este servicio proporciona la siguiente información de los integrantes de la unidad familiar IMV o RIS disponibles en la tarjeta social digital (TSD):

- Listado de prestaciones disponibles
- Listado de integrantes en la unidad de familiar
- Domicilio del titular
- Estado civil, nacionalidad, sexo y fecha de nacimiento del titular y de cada integrante

URL de acceso:

```
https://<host>/services/INT_PUB_CONSULTA_INTEGRANTES_IMVRIS_TSD_INSS_V1.0.0
```

Host desarrollo: ws247.juntadeandalucia.es

Host producción: ws248.juntadeandalucia.es

### 8.2 Requisitos

Los requisitos principales de las peticiones son:

- ✓ El sistema cliente deberá disponer de un certificado de servidor
- ✓ El sistema cliente deberá estar dado de alta previamente en el Bus de Integración. En el alta se proporcionará un usuario y clave de acceso, que deberá incluirse con cada petición al servicio.

#### 8.2.1 Información de Entrada

En entrada se pedirá un objeto de tipo **PeticionType** requiriendo exclusivamente la información descrita en la siguiente tabla:

Nombre	Etiqueta XML	Tipo	Descripción
peticion			Será el objeto principal, que contendrá todos los datos descriptivos y técnicos de la solicitud del certificado.



#### peticion.busObject

Contendrá la información de control para la ejecución del servicio en el Bus. Los valores relevantes que deberán utilizarse en este objeto se encuentran definidos en el apartado [Elemento busObject](#)

#### peticion.solicitudes

Objeto que albergará el array de solicitudes de certificados

#### peticion.solicitudes.solicitudTransmision

Contendrá un elemento de solicitud de certificado.

#### peticion.solicitudes.solicitudTransmision.DatosGenericos.EntidadSolicitante

Contendrá datos relacionados con el organismo o entidad solicitante del certificado

Finalidad	Finalidad	Texto(148)	La estructura de este campo es la indicada en el apartado "Funcionamiento general de los servicios SCSP" de este documento.
Tipo de Consentimiento	Consentimiento	Enumerado	Forma con la cual la persona ha dado consentimiento para la consulta de sus datos. Los posibles valores son: <b>Si:</b> La persona ha dado su consentimiento expreso. <b>Ley:</b> Una norma con rango de Ley habilita la consulta sin consentimiento expreso para el procedimiento.

#### peticion.solicitudes.solicitudTransmision.DatosGenericos.EntidadSolicitante.Funcionario

Contendrá datos relacionados con funcionario responsable de la consulta

Nombre Completo del Funcionario	NombreCompletoFuncionario	Texto(250)	Nombre completo del empleado público que realiza la consulta. En caso de consulta automática realizada por aplicación informática, nombre completo del empleado público responsable de la aplicación (no personal externo). La persona en cuestión deberá ser informada de que esta información se incorporará a la información que se remite al órgano cedente de los datos. Es responsabilidad de la entidad usuaria del servicio el mantener debidamente actualizada esta información.
Nif del Funcionario	NifFuncionario	Texto(9)	NIF del empleado público que realiza la consulta. En caso de consulta automática realizada por aplicación informática, NIF del empleado público responsable de la aplicación (no personal externo). La persona en cuestión deberá ser informada de que esta información se incorporará a la información que se remite al órgano cedente de los datos. Es responsabilidad de la entidad usuaria del servicio el mantener debidamente actualizada esta información.

#### peticion.solicitudes.solicitudTransmision.DatosGenericos.Titular

Objeto que contendrá los datos de la persona titular sobre la que se solicita el certificado

Tipo de documento	TipoDocumentacion	Enumerado	Tipo de documento que identifica al titular sobre el que se realiza la consulta. Enumerado, posibles valores: NIF, NIE
-------------------	-------------------	-----------	--



Numero del documento	Documentacion	Texto(14)	<p>Número de documento según el TipoDocumentacion. Este campo es obligatorio.</p> <p>Este campo contiene el número de documento del ciudadano del que se quiere consultar sus datos, según se trate de un ciudadano español o extranjero. La codificación de este campo es la siguiente:</p> <ul style="list-style-type: none"><li>- <b>NIF</b> (ciudadano español): 8 dígitos + Carácter Control. sin espacios ni guiones).</li><li>- <b>NIE</b> (ciudadano extranjero): [X,Y,Z] + 7 dígitos + Carácter Control. sin espacios ni guiones).</li></ul> <p>Aquellos NIFs que tengan menos de 8 dígitos deberán ser rellenados con 0 por la izquierda.</p> <p><b>NOTA:</b> debe corresponderse obligatoriamente el formato con el tipo de documento escogido.</p>
Nombre completo	NombreCompleto	Texto(122)	<p>Nombre completo del Titular del documento</p> <p><b>No se realizará la consulta por este dato</b></p>
Nombre	Nombre	Texto(40)	<p>Nombre Titular del documento</p> <p><b>No se realizará la consulta por este dato</b></p>
Primer Apellido del	Apellido1	Texto(40)	<p>Primer Apellido del titular</p> <p><b>No se realizará la consulta por este dato</b></p>
Segundo apellido	Apellido2	Texto(40)	<p>Segundo apellido del titular</p> <p><b>No se realizará la consulta por este dato</b></p>

## 8.2.2 Información de Salida

En salida se devolverá un objeto tipo **PeticionType** conteniendo la siguiente información:

Nombre	Etiqueta XML	Tipo	Descripción
<b>peticion.atributos</b>			
Objeto que contendrá la información de los atributos de control propios de la petición del certificado que se podrán utilizar a posteriori para identificar y localizar una solicitud concreta.			
Identificador de la petición realizada	idPeticion	Texto(40)	Identificador único de petición. Permitirá identificar de manera unívoca la petición de certificados.
Identificador Codificado de consulta	idCodificado	Texto(-)	Identificador de la petición codificado, se utilizará en la herramienta corporativa para hacer consultas a posteriori de certificados solicitados



Numero de solicitudes de la petición	numElementos	Texto(7)	Será el número de solicitudes que incluye la petición, en el caso de las peticiones síncronas siempre será 1.
Fecha de la petición	timeStamp	Texto(29)	TimeStamp de fecha y hora en la que se realiza la petición.
<b>peticion.atributos.estado</b> Objeto que contendrá la información del estado de la petición.			
Código de estado	codigoEstado	Texto(4)	Código identificativos del estado de la petición . En el caso de las peticiones síncronas contendrá siempre el valor "0003". En el caso de las asíncronas contendrá el valor "0003" si la respuesta ya está disponible o bien el valor "0002", en caso de que la respuesta aún no esté disponible, caso en el que en la respuesta no habrá transmisiones y se devolverá un nuevo TER (Tiempo Estimado de Respuesta).
Código de estado secundario	codigoEstadoSecundario	Texto(16)	Código de error secundario, para incorporar códigos de error internos de los sistemas.
Literal de Error	literalError	Texto(255)	Descripción del estado de la petición. En el caso de las peticiones síncronas contendrá siempre el valor "TRAMITADA". En el caso de las asíncronas contendrá el valor "TRAMITADA" si la respuesta ya está disponible o bien el valor "EN PROCESO", en caso de que la respuesta aún no esté disponible caso en el que en la respuesta no habrá transmisiones y se devolverá un nuevo TER (Tiempo Estimado de Respuesta).
Tiempo Estimado de la Respuesta	TiempoEstimadoRespuesta	Entero	Tiempo estimado de respuesta. Su valor no es relevante cuando la comunicación es síncrona
Código de Certificado	codCertificado	Texto(20)	Descripción técnica del tipo de certificado solicitado. Será una cadena identificativa con la que el Ministerio identifica al tipo de solicitud. <b>SVDINSSTSDINTEGRANTESIMVRISWS01</b>
<b>peticion.solicitudes.solicitudTransmision</b> Será un array que podrá incluir de 1 a n solicitudes de petición de certificado. Para el caso de las solicitudes síncronas el array contendrá únicamente un elemento			
<b>peticion.solicitudes.solicitudTransmision.DatosGenericos.Emisor</b> Conjunto de datos descriptivos de la Entidad que actúa como emisor del certificado			
Nif Emisor	NifEmisor	Texto(10)	NIF de la Entidad u organismo que actúa como emisor del certificado
Nombre emisor	NombreEmisor	Texto(50)	Nombre de la entidad que actúa como emisor.
<b>Peticion.solicitudes.solicitudTransmision. DatosGenericos.EntidadSolicitante</b> Contendrá datos relacionados con el organismo o entidad solicitante del certifiad			



Entidad Solicitante	IdentificadorSolicitante	Texto(10)	Código identificador de la entidad que actúa como solicitante.
Nombre entidad Solicitante	NombreSolicitante	Texto(50)	Nombre de la entidad que actúa como solicitante del certificado
Finalidad	Finalidad	Texto(250)	Texto descriptivo que indique la finalidad para la que se solicita el certificado
Tipo de Consentimiento	Consentimiento	Enumerado	Forma con la cual la persona ha dado consentimiento para la consulta de sus datos. Los posibles valores son: <b>Si:</b> La persona ha dado su consentimiento expreso. <b>Ley:</b> Una norma con rango de Ley habilita la consulta sin consentimiento expreso para el procedimiento.
<b>peticion.solicitudes.solicitudTransmision.DatosGenericos.EntidadSolicitante.Funcionario</b>			
Contendrá datos relacionados con funcionario responsable de la consulta			
Nombre Completo del Funcionario	NombreCompletoFuncionario	Texto(250)	Nombre completo del empleado público que realiza la consulta. En caso de consulta automática realizada por aplicación informática, nombre completo del empleado público responsable de la aplicación (no personal externo). La persona en cuestión deberá ser informada de que esta información se incorporará a la información que se remite al órgano cedente de los datos. Es responsabilidad de la entidad usuaria del servicio el mantener debidamente actualizada esta información.
Nif del Funcionario	NifFuncionario	Texto(9)	NIF del empleado público que realiza la consulta. En caso de consulta automática realizada por aplicación informática, NIF del empleado público responsable de la aplicación (no personal externo). La persona en cuestión deberá ser informada de que esta información se incorporará a la información que se remite al órgano cedente de los datos. Es responsabilidad de la entidad usuaria del servicio el mantener debidamente actualizada esta información.
<b>peticion.solicitudes.solicitudTransmision. DatosGenericos.Transmision</b>			
Contendrá el conjunto de datos con los que se podrá describir el resultado de la petición del certificado			
Tipo de Certificado solicitado	codCertificado	Texto(64)	Descripción técnica del tipo de certificado solicitado. Será una cadena identificativa con la que el Ministerio identifica al tipo de solicitud. <b>SVDINSSTDINTEGRANTESIMVRISWS01</b>
Identificador de la solicitud	idSolicitud	Texto(40)	Será el identificador único de una solicitud concreta. Ya que una petición asincrónica podrá tener de 1 a n solicitudes, será necesario poder identificar cada solicitud por separado.  En el caso de las peticiones síncronas coincidirá con el identificador único de petición.
Fecha de generación	FechaGeneracion	Texto(29)	Fecha de generación de la respuesta



Identificador de transmisión	IdTransmision	Texto(29)	Identificador de la transmisión
<b>peticion.solicitudes.solicitudTransmision.DatosGenericos.Titular</b>			
Objeto que contendrá los datos de la persona titular sobre la que se solicita el certificado			
Tipo de documento	TipoDocumentacion	Enumerado	Tipo de documento que identifica al titular sobre el que se realiza la consulta.Enumerado, posibles valores: NIF o NIE
Numero del documento	Documentacion	Texto(14)	Número del documento que identifica al titular de la petición de datos.  El formato debe ser el siguiente:  Si se escogió <b>NIF</b> en el tipo de documentación:  Formato: <b>8 dígitos +Letra de control [A-Z] (sin espacios ni guiones)</b>  Si se escogió <b>NIE</b> en el tipo de documentación:  Formato: <b>Primer carácter del NIE [X,Y,Z]+7 dígitos +Letra de control [A-Z](sin espacios ni guiones).</b>  <b>NOTA:</b> debe corresponderse obligatoriamente el formato con el tipo de documento escogido.
Nombre completo del Titular del documento	nombreCompleto	Texto(122)	Nombre completo del titular de la solicitud.
Nombre Titular del documento	Nombre	Texto(40)	Nombre Titular del documento
Primer Apellido del titular	Apellido1	Texto(40)	Apellido1 del Titular del documento
Segundo apellido del titular	Apellido2	Texto(40)	Apellido2 del Titular del documento  <b>Cuando la persona para la que se realiza la consulta no tiene segundo apellido en este campo se devolverán tres guiones consecutivos (—) o vacío.</b>
<b>peticion.solicitudes.solicitudTransmision.datosEspecificos</b>			
Contendrá el conjunto de datos con los que se la aplicación cliente podrá describir el resultado de la petición del certificado			
<b>peticion.solicitudes.solicitudTransmision.datosEspecificos.consultarIntegrantesImvRISResponse</b>			
Contiene el bloque de datos específicos de respuesta del servicio.			
<b>peticion.solicitudes.solicitudTransmision.datosEspecificos.consultarIntegrantesImvRISResponse.return</b>			
Respuesta de la consulta.			
codigosRespuesta	codigosRespuesta	Texto	Los valores posibles son: <a href="#">8.3.Respuesta de negocio</a>
literalRespuesta	literalRespuesta	Texto	Los valores posibles son: <a href="#">8.3.Respuesta de negocio</a>



**peticion.solicitudes.solicitudTransmision.datosEspecificos.consultarIntegrantesImvRISResponse.return.listadoIpF**

Listado de personas resultantes de la consulta.

CodigoEstadoCivil	codigoEstadoCivil	Texto	Estado civil del ciudadano. Puede tomar los valores: 1 → SOLTERO/A 2 → CASADO/A 3 → VIUDO/A 4 → SEPARADO/A 5 → DIVORCIADO/A 7 → PAREJA DE HECHO
codigoNacionalidad	codigoNacionalidad	Texto	Código de la nacionalidad del ciudadano. Los valores permitidos serán los del Código ISO 3166-1 numérico. Se admiten además los valores: 952 → APATRIDAS 953 → PAIS DESCONOCIDO
codigoSexo	codigoSexo	Texto	Código de sexo de la persona integrante. Los valores permitidos serán 1 → Varón 2 → Mujer
codigosRespuesta	codigosRespuesta	Texto	Los valores posibles son: <u>8.3.Respuesta de negocio</u>
literalRespuesta	literalRespuesta	Texto	Los valores posibles son: <u>8.3.Respuesta de negocio</u>
fechaNacimiento	fechaNacimiento	Texto	Fecha de nacimiento de la persona perceptora/beneficiaria. <b>Formato: AAAAMMDD</b>
fillerDatosPersona	fillerDatosPersona	Texto	Sin contenido, para futuro uso
indicadorDatosProtegidos	indicadorDatosProtegidos	Texto	Indicador de datos protegidos de la persona perceptora/beneficiaria de la prestación. Los valores permitidos serán: P → Datos protegidos o '' → (En blanco) → Resto de casos D → Desproteger  <b>Cuando son datos protegidos, estos datos deben tener una protección especial a la hora de tratarlos, porque así lo ha solicitado el titular de la prestación.</b>
telefonoMovil	telefonoMovil	Texto	Teléfono del titular o beneficiario



**peticion.solicitudes.solicitudTransmision.datosEspecificos.consultarIntegrantesImvRISResponse.return.listadoIpf.apellidosNombre**

Nombre y apellidos del ciudadano.

apellidoPrimero	apellidoPrimero	Texto	Primer apellido del ciudadano
apellidoSegundo	apellidoSegundo	Texto	Segundo apellido del ciudadano
nombre	nombre	Texto	Nombre del ciudadano

**peticion.solicitudes.solicitudTransmision.datosEspecificos.consultarIntegrantesImvRISResponse.return.listadoIpf.datosDomicilioExtranjero**

Domicilio del ciudadano cuando es en el extranjero.

direccionResidencia1	direccionResidencia1	Texto	Dirección de residencia en el extranjero (1) de la persona perceptora/beneficiaria de la prestación. Solo si el PAIS DE RESIDENCIA distinto de España (Código <> 724 y <> 953).
direccionResidencia2	direccionResidencia2	Texto	Dirección de residencia en el extranjero (2) de la persona perceptora/beneficiaria de la prestación Solo si el PAIS DE RESIDENCIA distinto de España (Código <> 724 y <> 953).
localidadResidenciaExtranjera	localidadResidenciaExtranjera	Texto	Localidad de residencia en el extranjero de la persona perceptora/beneficiaria de la prestación (si se desconoce, podría contener 'DESCONOCIDO'). Solo si el PAIS DE RESIDENCIA distinto de España (Código <> 724 y <> 953).

**peticion.solicitudes.solicitudTransmision.datosEspecificos.consultarIntegrantesImvRISResponse.return.listadoIpf.datosResidenciaNacional**

Bloque único de datos de residencia nacional.

codigoPaisResidencia	codigoPaisResidencia	Texto	Código del país de residencia de la persona integrante. Los valores permitidos serán los del Código ISO 3166-1. Se admiten además los valores: 952 → APATRIDAS 953 → PAIS DESCONOCIDO
----------------------	----------------------	-------	---

**peticion.solicitudes.solicitudTransmision.datosEspecificos.consultarIntegrantesImvRISResponse.return.listadoIpf.datosResidenciaNacional.domicilioNacional**

Bloque único de domicilio nacional.

Para domicilios nacionales se completará únicamente el grupo DOMICILIO NACIONAL.

Solo si el PAIS DE RESIDENCIA es España (Código 724).

bloque	bloque	Texto	Bloque de residencia de la persona perceptora/beneficiaria de la prestación.
--------	--------	-------	--



codigoMunicipioResidencia	codigoMunicipioResidencia	Texto	Código del municipio de residencia de la persona perceptora/beneficiaria de la prestación. Los valores permitidos serán los del Código INE, los códigos admitidos se encuentran en esta dirección: <a href="https://www.ine.es/nomen2/index.do">https://www.ine.es/nomen2/index.do</a>
codigoPostal	codigoPostal	Texto	Código postal de residencia de la persona perceptora/beneficiaria de la prestación.
codigoProvinciaResidencia	codigoProvinciaResidencia	Texto	Código de la provincia de residencia de la persona perceptora/beneficiaria de la prestación. Los valores permitidos estarán: Entre 01 y 52 → Provincias 99 → Desconocido
codigoVia	codigoVia	Texto	Código de la vía de residencia de la persona perceptora/beneficiaria de la prestación Véase: 10.8.Tabla de códigos de vía
escalera	escalera	Texto	Escalera del domicilio
nombreMunicipioResidencia	nombreMunicipioResidencia	Texto	Nombre del municipio de residencia de la persona perceptora/beneficiaria de la prestación (si se desconoce, podría contener 'DESCONOCIDO').
nombreVia	nombreVia	Texto	Nombre de la vía de residencia de la persona perceptora/beneficiaria de la prestación.
numeroVia	numeroVia	Texto	Número de la vía de residencia de la persona perceptora/beneficiaria de la prestación.
piso	piso	Texto	Piso de residencia de la persona perceptora/beneficiaria de la prestación.
puerta	puerta	Texto	Puerta del domicilio
<b>peticion.solicitudes.solicitudTransmision.datosEspecificos.consultarIntegrantesImvRISResponse.return.listadoIpf.identificativo</b> Identificación de la persona física.			
codigoDuplicidad	codigoDuplicidad	Texto	Código de duplicidad/ desdoblamiento en TGSS. <b>Se enviará a ceros si se desconoce.</b>
numeroDocumento	numeroDocumento	Texto	Documentación
tipoDocumento	tipoDocumento	Texto	Tipo de documentación Puede tomar los valores: 1 → DNI 6 → NIE 9 → (éste último solo para españoles menores de 14 años).



**peticion.solicitudes.solicitudTransmision.datosEspecificos.consultarIntegrantesImvRISResponse.return.listadoIpf.listaIntegrantesUC**

Lista de integrantes de la unidad familiar.

**peticion.solicitudes.solicitudTransmision.datosEspecificos.consultarIntegrantesImvRISResponse.return.listadoIpf.listaIntegrantesUC.integrante**

Datos de cada uno de los integrantes de la unidad familiar.

fechaAltaInicialTitularBeneficiario	fechaAltaInicialTitularBeneficiario	Texto	Fecha de alta inicial del perceptor de la prestación. <b>Formato: AAAAMMDD</b> <b>Temporalmente se informa con 00000000</b>
clavePropiaEntidad	clavePropiaEntidad	Texto	Clave propia de la Entidad Gestora que identifica unívocamente a la prestación y a la persona que la percibe. Las primeras nueve posiciones coinciden con la clave de ENTIDAD GESTORA. Es clave única, identificando unívocamente a la prestación. Véase: <a href="#">10.7.Tabla de códigos de clave propia entidad</a>
codigoEstadoCivil	codigoEstadoCivil	Texto	Estado civil del ciudadano. Puede tomar los valores: 1 → SOLTERO/A 2 → CASADO/A 3 → VIUDO/A 4 → SEPARADO/A 5 → DIVORCIADO/A 7 → PAREJA DE HECHO
codigoNacionalidad	codigoNacionalidad	Texto	Código de la nacionalidad del ciudadano. Los valores permitidos serán los del Código ISO 3166-1 numérico. Se admiten además los valores: 952 → APATRIDAS 953 → PAIS DESCONOCIDO
codigoSexo	codigoSexo	Texto	Código de sexo de la persona integrante. Los valores permitidos serán: 1 → Varón 2 → Mujer
codigosRespuesta	codigosRespuesta	Texto	Los valores posibles son: <a href="#">8.3.Respuesta de negocio</a>
literalRespuesta	literalRespuesta	Texto	Los valores posibles son: <a href="#">8.3.Respuesta de negocio</a>



estadoPerceptor	estadoPerceptor	Texto	Indica si el perceptor está de alta o de baja. Los valores permitidos son: A → Alta B → Baja
fechaNacimiento	fechaNacimiento	Texto	Fecha de nacimiento de la persona perceptora/beneficiaria. <b>Formato AAAAMMDD</b>
indicadorDatosProtegidos	indicadorDatosProtegidos	Texto	Indicador de datos protegidos de la persona perceptora/beneficiaria de la prestación. Los valores permitidos serán: P → Datos protegidos o ' ' → (En blanco) → Resto de casos D → Desproteger <b>Cuando son datos protegidos, estos datos deben tener una protección especial a la hora de tratarlos, porque así lo ha solicitado el titular de la prestación.</b>
perceptor	perceptor	Texto	Indica si la persona asociada a este registro es el titular de la prestación IM o RIS o es beneficiario. Los valores permitidos son: T → Titular B → Beneficiario
telefonoMovil	telefonoMovil	Texto	Teléfono del titular o beneficiario
<b>peticion.solicitudes.solicitudTransmision.datosEspecificos.consultarIntegrantesImvRISResponse.return.listaIdoIpf.listaIntegrantesUC.integrante.apellidosNombre</b> Nombre y apellidos del integrante.			
apellidoPrimero	apellidoPrimero	Texto	Primer apellido del integrante
apellidoSegundo	apellidoSegundo	Texto	Segundo apellido del integrante
nombre	nombre	Texto	Nombre del integrante
<b>peticion.solicitudes.solicitudTransmision.datosEspecificos.consultarIntegrantesImvRISResponse.return.listaIdoIpf.listaIntegrantesUC.integrante.identificativo</b> Identificación de persona física.			
codigoDuplicidad	codigoDuplicidad	Texto	Código de duplicidad/ desdoblamiento en TGSS. <b>Se enviará a ceros si se desconoce.</b>
numeroDocumento	numeroDocumento	Texto	Documentación



tipoDocumento	tipoDocumento	Texto	Tipo de documentación Puede tomar los valores: 1 → DNI 6 → NIE 9 → (éste último solo para españoles menores de 14 años).
<b>peticion.solicitudes.solicitudTransmision.datosEspecificos.consultarIntegrantesImvRISResponse.return.listadoIpf.listaPrestaciones</b> Lista de las prestaciones disponibles.			
<b>peticion.solicitudes.solicitudTransmision.datosEspecificos.consultarIntegrantesImvRISResponse.return.listadoIpf.listaPrestaciones.prestacion</b> Datos de cada una de las prestaciones disponibles.			
clavePrestacion	clavePrestacion	Texto	Clave de la prestación Véase: <a href="#">10.1.Tabla de prestaciones de ámbito estatal que se pueden devolver</a> <a href="#">10.2.Tabla de prestaciones de ámbito autonómico que se pueden devolver</a>
clavePropiaEntidad	clavePropiaEntidad	Texto	Clave propia de la Entidad Gestora que identifica unívocamente a la prestación y a la persona que la percibe. Las primeras nueve posiciones coinciden con la clave de ENTIDAD GESTORA. Es clave única, identificando unívocamente a la prestación. Véase: <a href="#">10.7.Tabla de códigos de clave propia entidad</a>
codigoSituacionActual	codigoSituacionActual	Texto	Código que identifica la situación actual de la prestación. Los valores permitidos serán: <b>A</b> → Alta <b>B</b> → Baja <b>S</b> → Suspensión



codigoUnidadConvivencia	codigoUnidadConvivencia	Texto	Código que identifica el tipo de Unidad de Convivencia <b>solo para IMV</b> . <b>Formato: AAMMXY</b> Se compondrá de: <b>AA</b> → Numérico <b>Número de adultos que forman parte de la UC</b> <b>MM</b> → Numérico <b>Número de menores que forman parte de la UC</b> <b>X</b> → Alfanumérico <b>Puede tomar valor S o N y es Indicador de si es o no familia monoparental</b> <b>Y</b> → Alfanumérico <b>Puede tomar valor S o N y es Indicador de si algún miembro de la familia tiene reconocida una discapacidad</b>
estadoPerceptor	estadoPerceptor	Texto	Indica si el perceptor está de alta o de baja. Los valores permitidos son: A → Alta B → Baja
fechaAltaInicialPerceptor	fechaAltaInicialPerceptor	Texto	Fecha de alta inicial del perceptor. <b>Formato: AAAAMMDD.</b>
fechaSituacion	fechaSituacion	Texto	Fecha de situación actual de la prestación. <b>Formato: AAAAMMDD</b>
fillerDatosEspecificos	fillerDatosEspecificos	Texto	No se usa, para futuros usos
fillerPrestacion	fillerPrestacion	Texto	Sin contenido, para futuros usos
perceptor	perceptor	Texto	Indica si la persona asociada a este registro es el titular de la prestación IM o RIS o es beneficiario. Los valores permitidos son: T → Titular B → Beneficiario

### 8.2.3 Ejemplos de Xml

Se muestran a continuación ejemplos de los objetos xml tanto en entrada como en salida.

Ejemplo Xml de entrada

```
<soapenv:Envelope xmlns:soapenv="http://schemas.xmlsoap.org/soap/envelope/"  
xmlns:open="http://www.openuri.org/" xmlns:pet="http://wawa.es/bus/PeticionCertificado"  
xmlns:pet1="http://wawa.es/bus/PeticionType" xmlns:bus="http://wawa.es/bus/busObjectType"
```



```
xmlns:bus1="http://wawa.es/bus/busExceptionType" xmlns:com="http://wawa.es/bus/componenteType"
xmlns:v1="http://wawa.es/bus/version/v1_0" xmlns:sol="http://wawa.es/bus/SolicitudCertificadoType"
xmlns:dat="http://wawa.es/bus/DatosGenericosType"
xmlns:dat1="http://wawa.es/bus/DatosEspecificosType">
  <soapenv:Body>
    <open:peticionCliente2Bus>
      <pet:peticion>
        <pet1:busObject>
          <bus:componenteDestino>
            <com:usuario>XXXXX</com:usuario>
            <com:password>XXXXX</com:password>
          </bus:componenteDestino>
        </pet1:busObject>
        <pet1:Solicitudes>
          <sol:SolicitudTransmision>
            <sol:datosGenericos>
              <dat:EntidadSolicitante>
                <dat:Finalidad>S4111001F_TEST_00001#::#00000000EXP/18122012#::#PRUEBAS DE
INTEGRACION INSS TSD</dat:Finalidad>
                <dat:Consentimiento>Si</dat:Consentimiento>
                <dat:Funcionario>
                  <dat:NombreCompletoFuncionario>Prueba</dat:NombreCompletoFuncionario>
                  <dat:NifFuncionario>12345678Z</dat:NifFuncionario>
                </dat:Funcionario>
              </dat:EntidadSolicitante>
              <dat:Titular>
                <dat:TipoDocumentacion>NIE</dat:TipoDocumentacion>
                <dat:Documentacion>Y8033882L</dat:Documentacion>
              </dat:Titular>
            </sol:datosGenericos>
          </sol:SolicitudTransmision>
        </pet1:Solicitudes>
      </pet:peticion>
    </open:peticionCliente2Bus>
  </soapenv:Body>
</soapenv:Envelope>
```

### Ejemplo Objeto xml de salida

```
<SOAP-ENV:Envelope xmlns:SOAP-ENV="http://schemas.xmlsoap.org/soap/envelope/"
xmlns:xsd="http://www.w3.org/2001/XMLSchema" xmlns:xsi="http://www.w3.org/2001/XMLSchema-instance">
  <SOAP-ENV:Body>
    <ns:peticionCliente2BusResponse xmlns:ns="http://www.openuri.org/">
      <pet:peticion xmlns:pet="http://wawa.es/bus/PeticionCertificado">
        <pet1:busObject xmlns:pet1="http://wawa.es/bus/PeticionType">
          <ns2:componenteDestino xmlns:ns2="http://wawa.es/bus/busObjectType">
            <ns3:usuario xmlns:ns3="http://wawa.es/bus/componenteType">XXXXX</ns3:usuario>
            <ns4:password xmlns:ns4="http://wawa.es/bus/componenteType">XXXXX</ns4:password>
          </ns2:componenteDestino>
        </pet1:busObject>
        <pet1:Atributos xmlns:pet1="http://wawa.es/bus/PeticionType">
          <pet1:idPeticion>INSSIUF000000000000000025</pet1:idPeticion>
          <pet1:idCodificado>5712d6f78bf14c67ea4cc8cc2c8beeea</pet1:idCodificado>
          <pet1:timeStamp>2025-06-16T13:23:12.118+0200</pet1:timeStamp>
          <pet1:estado>
            <pet1:codigoEstado>0003</pet1:codigoEstado>
            <pet1:codigoEstadoSecundario/>
            <pet1:literalError>Tramitada</pet1:literalError>
            <pet1:tiempoEstimadoRepuesta>0</pet1:tiempoEstimadoRepuesta>
          </pet1:estado>
        </pet1:Atributos>
      </pet:peticion>
    </ns:peticionCliente2BusResponse>
  </SOAP-ENV:Body>
</SOAP-ENV:Envelope>
```



```
<pet1:codCertificado>SVDINSSTSDINTEGRANTESIMVRISWS01</pet1:codCertificado>
</pet1:Atributos>
<pet1:Solicitudes xmlns:pet1="http://wawa.es/bus/PeticionType">
  <sol:SolicitudTransmision xmlns:sol="http://wawa.es/bus/SolicitudCertificadoType">
    <sol:datosGenericos>
      <dat:Emisor xmlns:dat="http://wawa.es/bus/DatosGenericosType">
        <dat:NifEmisor>Q2827002C</dat:NifEmisor>
        <dat:NombreEmisor>INSS</dat:NombreEmisor>
      </dat:Emisor>
      <dat:EntidadSolicitante xmlns:dat="http://wawa.es/bus/DatosGenericosType">
        <dat:IdentificadorSolicitante>S4111001F</dat:IdentificadorSolicitante>
        <dat:NombreSolicitante>JA-C. de Hacienda, Industria y
Energía</dat:NombreSolicitante>
        <dat:Finalidad>S4111001F_TEST_00001#:#00000000EXP/18122012#:#PRUEBAS DE
INTEGRACION INSS TSD</dat:Finalidad>
        <dat:Consentimiento>Si</dat:Consentimiento>
        <dat:Funcionario>
          <dat:NombreCompletoFuncionario>Prueba</dat:NombreCompletoFuncionario>
          <dat:NifFuncionario>12345678Z</dat:NifFuncionario>
        </dat:Funcionario>
      </dat:EntidadSolicitante>
      <dat:Titular xmlns:dat="http://wawa.es/bus/DatosGenericosType">
        <dat:TipoDocumentacion>DNI</dat:TipoDocumentacion>
        <dat:Documentacion>03370359P</dat:Documentacion>
        <dat:NombreCompleto xsi:nil="true"/>
        <dat:Nombre xsi:nil="true"/>
        <dat:Apellido1 xsi:nil="true"/>
        <dat:Apellido2 xsi:nil="true"/>
      </dat:Titular>
      <dat:Transmision xmlns:dat="http://wawa.es/bus/DatosGenericosType">
<dat:CodigoCertificado>SVDINSSTSDINTEGRANTESIMVRISWS01</dat:CodigoCertificado>
        <dat:FechaGeneracion>2025-06-16T13:23:12.119+0200</dat:FechaGeneracion>
        <dat:IdSolicitud>INSSIUF000000000000000025</dat:IdSolicitud>
        <dat:IdTransmision>7662</dat:IdTransmision>
      </dat:Transmision>
    </sol:datosGenericos>
    <sol:datosEspecificos>
      <dat1:consultarIntegrantesImvRISResponse
xmlns:dat1="http://wawa.es/bus/DatosEspecificosType">
        <dat1:return>
          <dat1:codigosRespuesta>0001</dat1:codigosRespuesta>
          <dat1:literalRespuesta>Coincidencia del IPF y retorno de todos los datos
del sistema.</dat1:literalRespuesta>
          <dat1:listadoIpf>
            <dat1:apellidosNombre>
              <dat1:apellidoPrimero>SOLORZANO</dat1:apellidoPrimero>
              <dat1:apellidoSegundo>CASANOVA</dat1:apellidoSegundo>
              <dat1:nombre>MARIA</dat1:nombre>
            </dat1:apellidosNombre>
            <dat1:codigoEstadoCivil>1</dat1:codigoEstadoCivil>
            <dat1:codigoNacionalidad>724</dat1:codigoNacionalidad>
            <dat1:codigoSexo>1</dat1:codigoSexo>
            <dat1:codigosRespuesta>0001</dat1:codigosRespuesta>
            <dat1:literalRespuesta>Coincidencia del IPF y retorno de todos los
datos del sistema.</dat1:literalRespuesta>
            <dat1:datosResidenciaNacional>
              <dat1:codigoPaisResidencia>724</dat1:codigoPaisResidencia>
              <dat1:domicilioNacional>
<dat1:codigoMunicipioResidencia>198</dat1:codigoMunicipioResidencia>
                <dat1:codigoPostal>38056</dat1:codigoPostal>
              </dat1:domicilioNacional>
            </dat1:datosResidenciaNacional>
          </dat1:listadoIpf>
        </dat1:return>
      </dat1:consultarIntegrantesImvRISResponse>
    </sol:datosEspecificos>
  </sol:SolicitudTransmision>
</pet1:Solicitudes>
```



```
<dat1:codigoProvinciaResidencia>16</dat1:codigoProvinciaResidencia>
  <dat1:codigoVia>CL</dat1:codigoVia>

<dat1:nombreMunicipioResidencia>SISANTE</dat1:nombreMunicipioResidencia>
  <dat1:nombreVia>RONDA EDUARDO CABALLERO</dat1:nombreVia>
  <dat1:numeroVia>906</dat1:numeroVia>
  <dat1: piso>9</dat1: piso>
</dat1:domicilioNacional>
</dat1:datosResidenciaNacional>
<dat1:fechaNacimiento>20001020</dat1:fechaNacimiento>
<dat1:fillerDatosPersona>00</dat1:fillerDatosPersona>
<dat1:identificativo>
  <dat1:codigoDuplicidad>0100</dat1:codigoDuplicidad>
  <dat1:numeroDocumento>Y8033882L</dat1:numeroDocumento>
  <dat1:tipoDocumento>6</dat1:tipoDocumento>
</dat1:identificativo>
<dat1:listaIntegrantesUC>
  <dat1:integrante>
    <dat1:apellidosNombre>
      <dat1:apellidoPrimero>SOLORZANO</dat1:apellidoPrimero>
      <dat1:apellidoSegundo>CASANOVA</dat1:apellidoSegundo>
      <dat1:nombre>MARIA</dat1:nombre>
    </dat1:apellidosNombre>
  </dat1:integrante>
</dat1:listaIntegrantesUC>
<dat1:clavePropiaEntidad>A160072231655463828459871342471667812956</dat1:clavePropiaEntidad>
  <dat1:codigoEstadoCivil>1</dat1:codigoEstadoCivil>
  <dat1:codigoNacionalidad>724</dat1:codigoNacionalidad>
  <dat1:codigoSexo>1</dat1:codigoSexo>
  <dat1:estadoPerceptor>B</dat1:estadoPerceptor>
  <dat1:fechaNacimiento>20001020</dat1:fechaNacimiento>
  <dat1:identificativo>
    <dat1:codigoDuplicidad>0100</dat1:codigoDuplicidad>
    <dat1:numeroDocumento>Y8033882L</dat1:numeroDocumento>
    <dat1:tipoDocumento>6</dat1:tipoDocumento>
  </dat1:identificativo>
  <dat1:perceptor>B</dat1:perceptor>
  <dat1:telefonoMovil>656129549</dat1:telefonoMovil>
  </dat1:integrante>
</dat1:listaIntegrantesUC>
<dat1:listaPrestaciones>
  <dat1:prestacion>
    <dat1:clavePrestacion>1230102</dat1:clavePrestacion>
  </dat1:prestacion>
</dat1:listaPrestaciones>
<dat1:clavePropiaEntidad>A160072231655463828459871342471667812956</dat1:clavePropiaEntidad>
  <dat1:codigoSituacionActual>A</dat1:codigoSituacionActual>

<dat1:codigoUnidadConvivencia>000000</dat1:codigoUnidadConvivencia>
  <dat1:estadoPerceptor>B</dat1:estadoPerceptor>

<dat1:fechaAltaInicialPerceptor>00000000</dat1:fechaAltaInicialPerceptor>
  <dat1:fechaSituacion>19/05/2022</dat1:fechaSituacion>
  <dat1:fillerDatosEspecificos>00</dat1:fillerDatosEspecificos>
  <dat1:fillerPrestacion>00</dat1:fillerPrestacion>
  <dat1:perceptor>B</dat1:perceptor>
  </dat1:prestacion>
</dat1:listaPrestaciones>
  <dat1:telefonoMovil>656129549</dat1:telefonoMovil>
</dat1:listadoIpf>
</dat1:return>
</dat1:consultarIntegrantesImvRISResponse>
</sol:datosEspecificos>
</sol:SolicitudTransmision>
</pet1:Solicitudes>
```



**Consejería de la Presidencia, Interior, Diálogo  
Social y Simplificación Administrativa**  
Agencia Digital de Andalucía

SCSP  
**Manual de programador de los servicios del  
Instituto Nacional de la Seguridad Social  
(INSS)**

```
</pet:peticion>  
</ns:peticionCliente2BusResponse>  
</SOAP-ENV:Body>  
</SOAP-ENV:Envelope>
```



### 8.3 Respuesta de negocio

En este apartado se recogen todos los códigos de estado que van a aparecer en las respuestas de negocio del servicio de proporcionados por el servicio cuando las peticiones son tramitadas. Se devolverán en el nodo DatosEspecificos del esquema de respuesta, concretamente en los campos 'Codigo' y 'Descripción', respectivamente.

Código Estado	Descripción
0001	Coincidencia del IPF y retorno de todos los datos del sistema
1001	No hay coincidencia con el IPF introducido en el sistema



## 9 Control de errores

En cualquier petición de servicio realizada al Bus se podrán producir errores, tanto en el propio Bus de Integración, como en los sistemas finales que le proporcionan la información.

Por tanto, será necesario que el sistema cliente del Bus compruebe la validez de la respuesta que le llega.

Para ello va a haber que comprobar el contenido del objeto `BusObject` que, como ya se ha explicado, es el objeto de control que viajará a través del Bus y mediante el cual vamos a ser capaces de controlar el funcionamiento y estado de los procesos.

En caso de ocurrir una excepción, el servicio devolverá el mismo objeto que tenga previamente definido, con la particularidad de que contendrá un objeto **`BusObject.Exception`**, donde se describirá la causa de la excepción.

La definición completa del objeto **`exception`** es compleja, ya que está definido para cubrir un amplio espectro de casos de excepción tanto propios del Bus como de los sistemas que le ofrecen servicios.

Por sencillez, para el tratamiento del error desde el punto de vista de un cliente sólo hará falta considerar los campos de tipo funcional:

- 1) **Código y descripción funcional del error.** Permitirán a la aplicación cliente determinar el tipo de error funcional que se ha producido, por ej. “*Error en el formato de datos enviados*”, con código 1001.

Se añaden además estos campos para aumentar la trazabilidad y posibilidad de gestionar el error de forma personalizada

- 2) **Código y descripción técnica del error.** Se corresponderán con los valores generados por la propia excepción que podrá ser tanto del sistema del Bus como de la aplicación que le da el servicio y servirán para el caso de que el tratamiento del error requiera de datos concretos de tipo técnico, p.ej. “*Error writing XML stream*”.
- 3) **Mensaje de entrada.** Será básicamente el texto del mensaje devuelto por la excepción.

El resto de campos del objeto **`exception`** no será necesario tenerlos en cuenta en el procesado del error, sólo será necesario en caso de producirse incidencias que hagan necesario un seguimiento más detallado del error.

En caso de producirse una excepción y con fines de facilitar la resolución de incidencias se aconseja **almacenar en archivos de log los datos de la excepción.**



La descripción de los campos de error del objeto busObject.exception es la siguiente:

Nombre	Etiqueta XML	Tipo	Descripción
<b>busObject.exception</b>			
Contendrá los códigos y descripciones de error			
Codigo Funcional de Error	errorCodeFuncional	Texto (255)	Código de Error Funcional de la Excepción
Descripción Funcional de Error	errorDescFuncional	Texto (1000)	Descripción del error Funcional de la excepción
Codigo Técnico de Error	errorCodeTecnico	Texto (255)	Código de error técnico de la excepción
Descripción Técnica de Error	errorDescTecnico	Texto (1000)	Descripción del error técnico de la excepción
Mensaje de Entrada	mensajeEntrada	Texto (1000)	Mensaje de entrada del error

Se muestran a continuación ejemplos de mensajes de error en función del tipo de error que se produzca

Ejemplo Xml de Error en el caso de un error devuelto por el servicio del Ministerio.

```
<ns:clientRequestwithReturnResponse xmlns:ns="http://www.openuri.org/">
  <pet:peticion xmlns:pet="http://wawa.es/bus/PeticionCertificado">
    <pet1:busObject xmlns:pet1="http://wawa.es/bus/PeticionType">
      <bus:exception xmlns:bus="http://wawa.es/bus/busObjectType">
        <bus1:sesion xmlns:bus1="http://wawa.es/bus/busExceptionType">
          <bus1:nombreProceso xsi:nil="true" />
          <bus1:idSesion>10.244.63.40-69320dd.11763833a91.-7ebb</bus1:idSesion>
          <bus1:jndi>map.processes.solicitudSincronaCDI</bus1:jndi>
        </bus1:sesion>
        <bus1:exception xmlns:bus1="http://wawa.es/bus/busExceptionType">
          <bus1:errorCodeFuncional>0233</bus1:errorCodeFuncional>
          <bus1:errorDescFuncional>TITULAR NO IDENTIFICADO</bus1:errorDescFuncional>
          <bus1:errorCodeTecnico>0233</bus1:errorCodeTecnico>
          <bus1:errorDescTecnico>TITULAR NO IDENTIFICADO</bus1:errorDescTecnico>
          <bus1:fecha>Fri Jan 11 13:47:53 CET 2008</bus1:fecha>
          <bus1:entorno>PRODUCCION</bus1:entorno>
          <bus1:timeOut>0</bus1:timeOut>
          <bus1:mensajeEntrada>[0233]TITULAR NO IDENTIFICADO</bus1:mensajeEntrada>
        </bus1:exception>
      </bus:exception>
    </pet1:busObject>
  </pet:peticion>
</ns:clientRequestwithReturnResponse>
```

Ejemplo Xml de error en el caso de un error de **comunicación** entre el Bus de integración y el Ministerio

```
<ns:clientRequestwithReturnResponse xmlns:ns="http://www.openuri.org/">
  <pet:peticion xmlns:pet="http://wawa.es/bus/PeticionCertificado">
    <pet1:busObject xmlns:pet1="http://wawa.es/bus/PeticionType">
      <bus:exception xmlns:bus="http://wawa.es/bus/busObjectType">
```



```
<bus1:sesion xmlns:bus1="http://wawa.es/bus/busExceptionType">
  <bus1:nombreProceso xsi:nil="true" />
  <bus1:idSesion>10.244.63.40-69320dd.11763833a91.-7ebb</bus1:idSesion>
  <bus1:jndi>map.processes.solicitudSincronaCDI</bus1:jndi>
</bus1:sesion>
<bus1:exception xmlns:bus1="http://wawa.es/bus/busExceptionType">
  <bus1:errorCodigoFuncional>9900</bus1:errorCodigoFuncional>
  <bus1:errorDescFuncional>Error no catalogado
</bus1:errorDescFuncional>
  <bus1:errorCodigoTecnico>0602</bus1:errorCodigoTecnico>
  <bus1:errorDescTecnico> java.net.SocketTimeout Exception ...</bus1:errorDescTecnico>
  <bus1:fecha>Fri Jan 11 13:47:53 CET 2008</bus1:fecha>
  <bus1:entorno>PRODUCCION</bus1:entorno>
  <bus1:timeOut>0</bus1:timeOut>
  <bus1:mensajeEntrada>java.net.SocketTimeout Exception</bus1:mensajeEntrada>
</bus1:exception>
</bus:exception>
<ns13:componenteDestino xmlns:ns13="http://wawa.es/bus/busObjectType">
  <ns19:usuario>xxxxxxx</ns19:usuario>
  <ns20:password>yyyyyy</ns20:password>
</ns13:componenteDestino>
</pet1:busObject>
</pet:peticion>
</ns:clientRequestwithReturnResponse>
```

Ejemplo Xml de error en el caso de un error de **permisos** de acceso al servicio

```
<ns:clientRequestwithReturnResponse xmlns:ns="http://www.openuri.org/">
  <pet:peticion xmlns:pet="http://wawa.es/bus/PeticionCertificado">
    <pet1:busObject xmlns:pet1="http://wawa.es/bus/PeticionType">
      <bus:exception xmlns:bus="http://wawa.es/bus/busObjectType">
        <bus1:sesion xmlns:bus1="http://wawa.es/bus/busExceptionType">
          <bus1:nombreProceso xsi:nil="true" />
          <bus1:idSesion>10.244.63.40-69320dd.11763833a91.-7ebb</bus1:idSesion>
          <bus1:jndi>map.processes.solicitudSincronaCDI</bus1:jndi>
        </bus1:sesion>
        <bus1:exception xmlns:bus1="http://wawa.es/bus/busExceptionType">
          <bus1:errorCodigoFuncional>0200</bus1:errorCodigoFuncional>
          <bus1:errorDescFuncional>Error Tecnico al procesar la
informacion</bus1:errorDescFuncional>
          <bus1:errorCodigoTecnico>AU02</bus1:errorCodigoTecnico>
          <bus1:errorDescTecnico>Acceso no permitido</bus1:errorDescTecnico>
          <bus1:fecha>Fri Jan 11 13:47:53 CET 2008</bus1:fecha>
          <bus1:entorno>PRODUCCION</bus1:entorno>
          <bus1:timeOut>0</bus1:timeOut>
          <bus1:mensajeEntrada></bus1:mensajeEntrada>
        </bus1:exception>
      </bus:exception>
      <ns13:componenteDestino xmlns:ns13="http://wawa.es/bus/busObjectType">
        <ns19:usuario>xxxxxxx</ns19:usuario>
        <ns20:password>yyyyyy</ns20:password>
      </ns13:componenteDestino>
    </pet1:busObject>
  </pet:peticion>
</ns:clientRequestwithReturnResponse>
```

## 9.1 Posibles valores de error

Se enumeran a continuación los códigos y descripciones de los posibles errores funcionales devueltos para el caso de los servicios SCSP del Ministerio.



## 9.2 Errores propios del Bus

Errores funcionales de carácter descriptivo proporcionados por algún error detectado en el Bus. Este listado aparecerá únicamente datos de **error funcional**.

Código Error Funcional	Descripción Funcional del error
0100	Error funcional en invocación de servicio
0101	Error de formato en datos enviados
0102	Error de formato en la respuesta recibida
0103	Dato enviado fuera del rango esperado para servicio
0104	Dato obligatorio no enviado
0200	Error funcional al procesar información
0300	Error técnico en invocación de servicio
0400	Error técnico al procesar información
0500	Indisponibilidad componente middleware
0501	Timeout de espera de respuesta de adaptador/webservice
0502	Timeout de espera de respuesta de un tercer componente
0600	Indisponibilidad de sistema final
0601	Indisponibilidad del canal de acceso al sistema destino
0602	Timeout en lectura en el canal de acceso al sistema destino
9900	Error no catalogado

## 9.3 Errores de autorización

Serán errores de control de acceso a los servicios SCSP y aparecerán siempre como datos de **error técnico**. Dichos errores son comunes para todos los servicios Identidad, Residencia, Discapacidad...



Código error acceso	Descripción error de acceso
AU01	Usuario/Contraseña no válido
AU02	Acceso no permitido
AU04	Error extrayendo nombre JPD
AU05	Error recuperando fichero propiedades
AU06	Fallo al grabar registro auditoría
AU08	Identificador de componente no registrado o no tiene permisos
AU11	Error al identificar servicio
AU12	Error al obtener el mensaje SOAP de la petición, formato invalido
AU13	Error al obtener el mensaje SOAP de la respuesta, formato invalido
AU14	Error al obtener los campos mínimos para la petición, compruebe los datos obligatorios
AU15	Finalidad no permitida
AU16	IP no permitida para el usuario
AU17	Tipo de Consentimiento Ley no permitido para dicho procedimiento
AU90	Respuesta no válida desde servicio
AU91	No se ha podido construir la respuesta de error
AU99	El servicio remoto no responde

## 9.4 Errores/Respuesta funcionales del servicio

Serán errores funcionales devueltos por el servicio Consulta Datos de Identidad.

Contendrán información relevante acerca del error generado desde el servicio del Ministerio.

Aparecerán como error de tipo **técnico y funcional**.

Código Error	Mensaje Error	Descripción Error del servicio SCSP
0000	Prestaciones encontradas	Prestaciones encontradas



0001	Identificador a consultar incorrecto o formato erróneo	Identificador a consultar incorrecto o formato erróneo
0002	Existen múltiples personas para el mismo identificador	Existen múltiples personas para el mismo identificador
0003	La persona solicitada no es titular de prestación o no tiene prestaciones	La persona solicitada no es titular de prestación o no tiene prestaciones
0004	Existen más de 20 prestaciones de IT en alta o más de 35 prestaciones en total	Existen más de 20 prestaciones de IT en alta o más de 35 prestaciones en total. Sse debe tener en cuenta que hay prestaciones que no se están devolviendo y, que el criterio que se sigue para las prestaciones que se devuelven en la respuesta es el siguiente:  - De las prestaciones del RPSP, se devolverán hasta 15 posibles prestaciones, según este orden: primero las prestaciones contributivas gestionadas por INSS e ISM, segundo la Protección familiar gestionada por el INSS y por último todas prestaciones ajenas según el orden de lectura.  - Se le añaden además hasta 20 posibles prestaciones INCA, con el siguiente criterio: primero los subsidios de maternidad y paternidad, y después las IT. De forma de que si existe una maternidad a tiempo parcial y una IT, se devuelve primero la maternidad y después la IT, por fecha de hecho causante.
0005	Sin prestaciones de incapacidad temporal por error de comunicaciones	Sin prestaciones de incapacidad temporal por error de comunicaciones. Probablemente si se vuelve a enviar la petición más tarde se devolverán también las prestaciones de Incapacidad Temporal.
0006	PERSONA ESPECIALMETE PROTEGIDA (Se devuelven datos de las prestaciones, pero estos datos deben tener una protección especial a la hora de tratarlos, porque así lo ha solicitado el titular de la prestación a la Seguridad Social)	PERSONA ESPECIALMETE PROTEGIDA (Se devuelven datos de las prestaciones, pero estos datos deben tener una protección especial a la hora de tratarlos, porque así lo ha solicitado el titular de la prestación a la Seguridad Social)
0225	SE HA ALCANZADO EL NÚMERO MÁXIMO DE RESPUESTAS SERVIDAS PARA LA PETICIÓN	Si se ha establecido un número máximo de veces que se va a devolver la respuesta de una petición asíncrona, este error se dará cuando se realice una solicitud de respuesta para una petición asíncrona y, la respuesta ya se haya devuelto el número máximo de veces establecido.
0226	ERROR AL PARSEAR EL XML	Se ha detectado algún error o incongruencia en alguno de los parámetros recibidos en la petición
0229	LA PETICIÓN YA HA SIDO TRAMITADA	Se dará cuando se reciba una solicitud con un Identificador de Petición repetido, salvo que se trate de una "Solicitud de Respuesta" de una Operación Asíncrona, en cuyo caso se reenviaría la Respuesta.
0230	EL TIMESTAMP DE LA PETICIÓN DEBE SER VÁLIDO Y DE HOY O DE AYER.	Se recibe una petición con un timestamp con formato incorrecto o que no es ni de ayer ni de hoy.
0231	DOCUMENTO INCORRECTO	Se dará cuando se detecte algún error en el formato del documento o soporte
0231	EL DOCUMENTO SOLICITADO ESTA	Se darán cuando la policía marque estos DNI, para impedir su



	RETIRADO JUDICIALMENTE, RETENIDO POR EXISTENCIA DE DUPLICADOS O ANULADO POR LA UNIDAD DE DOCUMENTACIÓN DE ESPAÑOLES.	renovación hasta resolver la incidencia. Contacte con udea.ws@policia.es para obtener más detalles acerca de este documento. Nunca este contacto es para su comunicación al ciudadano, sino para obtener más detalle por parte del funcionario o gestor
0231	DNI DEL TITULAR ANULADO	Se dará cuando el documento haya sido liberado una vez hayan sido resueltas las incidencias que tuviera
0232	SE HA ENCONTRADO MAS DE UN REGISTRO CON ESE IDENTIFICADOR	Existe más de un registro para los datos proporcionados por el usuario Solución: El sistema puede localizar dos o más registros para un mismo filtro de búsqueda, lo cual se solucionará acotando los filtros introducidos. Proporcione más datos para realizar la consulta, se ha encontrado más de una coincidencia.
0233	TITULAR NO IDENTIFICADO POSITIVAMENTE – Ciudadano Nacionalizado Español	El NIE consultado tiene un titular nacionalizado español, en este caso , el titular posee un DNI
0233	TITULAR NO IDENTIFICADO	No existe ningún registro para los datos proporcionados por el usuario. El DNI no se encuentra en la Base de Datos, ya que no se han renovado desde el inicio de la aplicación informática del DNI, la cual arrancó en Julio de 1990. Se trata en todos los casos de DNI´s antiguos.
0237	TAG NUMELEMENTOS INVÁLIDO	Se dará cuando el número de elementos indicado en el tag NumElementos no coincida con el número de peticiones incluidas en la solicitud.
0241	CERTIFICADO O RESPUESTA CADUCADA	Se recibe una solicitud de respuesta a una petición tras un periodo de tiempo transcurrido el cual se considera que la respuesta ha perdido su validez.
0242	ERROR DE BACKOFFICE	El servicio devuelve este error en los siguientes casos: *El servicio externo proveedor de datos devuelve Error de BackOffice 0242 *El servicio externo proveedor de datos devuelve un mensaje de respuesta y este mensaje no supera las políticas de validación configuradas en la Plataforma de Intermediación. Esto no debería ocurrir en producción.
0244	LA PETICIÓN NO EXISTE EN EL SISTEMA.	En peticiones asíncronas, se recibe una solicitud de respuesta para una petición que no existe en el sistema.
0245	LA PETICIÓN SE TRAMITÓ EN MODO SÍNCRONO.	Se recibe una solicitud de respuesta para una petición síncrona.
0252	VALOR INCORRECTO PARA CAMPO \$NOMBRE_CAMPO	Se ha recibido una petición en la que el valor indicado para alguno de los campos es incorrecto
0402	FALTA CAMPO OBLIGATORIO	Se dará cuando en una petición no se haya recibido la



		información mínima
0501	ERROR EN BASE DE DATOS #DESC_ERROR	Se dará cuando se produzca algún error con la BD al intentar llevar a cabo alguna operación
0502	ERROR INTERNO O ERROR DE SISTEMA	Se dará cuando se produzca algún error en el WS del Ministerio – que no esté recogido en otro error más específico –.
0901	SERVICIO NO DISPONIBLE	Se dará cuando el WS del Ministerio no esté disponible



## 10 ANEXO I: Descripción detallada de los datos de respuesta devueltos por el INSS

A continuación, se detallan las tablas de los códigos utilizados en la respuesta del servicio:

### 10.1 Tabla de prestaciones de ámbito estatal que se pueden devolver

Código	Descripción
1040102	Anticipos fondo garantía-pago alimentos
150101	Auxilio por defunción
630103	Ayuda a la discapacidad
1190102	Ayuda Domiciliaria síndrome tóxico
1180102	Ayuda Económica Familiar Complementaria síndrome tóxico
1050102	Ayudas afectados por el VIH
670101	Ayudas asistenciales
720101	Ayudas atención a personas mayores
750101	Ayudas Enfermos Crónicos
700101	Ayudas Fondo Asistencia Social
630101	Ayudas Hijos Discapacidad
740101	Ayudas Mayores o Discapacitados
760101	Ayudas Pacientes Celíacos
640101	Ayudas Parto-Adopción Múltiple
770101	Ayudas Personas Mayores
780101	Ayudas por Fallecimiento
680101	Becas residencia
690101	Becas y ayudas de estudios
1240101	Cese actividad autónomo COVID-19
1250101	Cese actividad por erupción volcánica
620101	Complemento gran invalidez



580101	Complemento Pensión (Contributiva)
1220101	Corresponsabilidad. Lactante
1070101	Indem.militar compl/profes.tropa-mariner
320101	Indemnización actos servicio militares
160101	Indemnización tanto alzado AT
140101	Indemnizaciones lesiones perm.no invalidantes
330101	Indemnizaciones operaciones paz
1230102	Ingreso Mínimo Vital
1150102	Invalidez síndrome tóxico
1160102	Jubilación síndrome tóxico
610103	Línea directa de ayuda por bajos ingresos
1000102	Menores guerra civil
1010102	Menores guerra civil retornados
1200101	Nacimiento y cuidado del menor (Contributiva)
1210102	Nacimiento y cuidado del menor (No contributiva)
1140103	Otras prestaciones asistenciales
530103	Pens. Asistenciales Ancianidad Exterior
540103	Pens.Asistenciales Ancianidad Retornados
1060101	Pens.militar compl/profes.tropa-mariner
370101	Pens.mutilados excombatientes república
1020103	Pensión asistencial por incapacidad
1090101	Pensión Ex Ministro/Asimilado
1100101	Pensión familiar Ex Ministro/Asimilado
50101	Pensión favor familiares
990101	Pensión favor padres
710101	Pensión I.P. anterior a jubilación
20101	Pensión incapacidad permanente



10101	Pensión jubilación
310101	Pensión jubilación por incapacidad
40101	Pensión orfandad
1110101	Pensión retiro
30101	Pensión viudedad
60101	Pensiones complementarias (Contributiva)
250101	Pensiones del Fondo Especial
350101	Pensiones fallecidos guerra civil
380101	Pensiones Ley 37/1984
360101	Pensiones mutilados guerra
270101	Pensiones síndrome tóxico
1120102	Perdida equipaje (naufragio-accidente mar)
80101	PF hijo a cargo -18 años (Contributiva)
80102	PF hijo a cargo -18 años (No contributiva)
70101	PF hijo cargo +18 años Disc.65%/75% (Contributiva)
70102	PF hijo cargo +18 años Disc.65%/75% (No contributiva)
1080101	Prest.clases pasivas diversos colectivos
300101	Prestación Cese Actividad Autónomos
390101	Prestación contributiva por desempleo
240101	Prestación cuidado menores enferm. grave
220101	Prestación familias monoparentales
210101	Prestación familias numerosas
230101	Prestación madre discapacitada
190101	Prestación nacimiento 3º hijo
200101	Prestación parto múltiple
260101	Prestaciones del Fondo Especial
730101	Prestaciones por discapacidad



290101	Prestaciones seguro escolar
510103	Programa Activación Empleo PAE
520103	Programa PREPARA
470103	Renta Activa Inserción
490102	Renta Agraria
170101	Riesgo durante embarazo
180101	Riesgo durante lactancia
410102	Subsidio agotamiento +45 años
400102	Subsidio agotamiento prest. desempleo
440102	Subsidio desemp. emigrantes retornados
480102	Subsidio desempleo + 52 años SEASS
460102	Subsidio desempleo + 55 años RG
420102	Subsidio desempleo cotiz. insuficientes
450102	Subsidio desempleo Excarcelados
430102	Subsidio desempleo revisión Invalidez
500102	Subsidio desempleo SEASS
1130102	Subsidio extraordinario de desempleo
130101	Subsidio IT pago delegado
120101	Subsidio IT pago directo
1030101	Subsidio IT y asimilados
650101	Subsidio Jubilación
90101	Subsidio Maternidad
110102	Subsidio Maternidad no contributiva
100101	Subsidio Paternidad
660101	Subsidio por defunción-sepelio
1170102	Viudedad síndrome tóxico



## 10.2 Tabla de prestaciones de ámbito autonómico que se pueden devolver

Código	Descripción
60202	Pensiones Complementarias (No contributiva)
550203	Descripción
560202	Renta integración social
570203	Ayuda extraordinaria beneficiarios PNC
580203	Complemento Pensión (Asistencial)
590202	Pensiones no contributivas jubilación
600202	Pensiones no contributivas invalidez
610203	Línea directa de ayuda por bajos ingresos
790203	Complemento / Ayuda Alquiler Vivienda
800202	Dependencia
810203	Pensiones Asistenciales
820202	S.G.I.M.-LISMI
830202	A.T.P.-LISMI
840202	S.M.G.T.-LISMI
1260203	Ayudas a las familias
1270203	Otras prestaciones asistenciales
1280203	Ayudas a desempleados



### 10.3 Tabla de prestaciones de ámbito local que se pueden devolver

Código	Descripción
60301	Pensiones Básicas (Contributiva)
860303	Ayuda Emergencia Social
870303	Salario social
880303	Ayudas a las familias
890303	Ayudas atención a la infancia
900303	Ayudas alquiler
910303	Ayudas alimento
920303	Ayudas transporte
940303	Ayudas energéticas
960303	Becas comedor escolar
970303	Ayuda integración personas
980303	Ayuda atención domiciliaria

### 10.4 Tabla de prestaciones de las mutuas colaboradoras que se pueden devolver

Código	Descripción
120101	Subsidio IT pago directo
130101	Subsidio IT pago delegado
140101	Indemnizaciones lesiones perm.no invalidantes
150101	Auxilio por defunción
160101	Indemnización tanto alzado AT
170101	Riesgo durante embarazo
180101	Riesgo durante lactancia
240101	Prestación cuidado menores enferm. grave



300101	Prestación Cese Actividad Autónomos
700101	Ayudas Fondo Asistencia Social
1030101	Ayudas económicas en caso de IT
1140103	Otras prestaciones asistenciales
1240101	Cese actividad autónomo COVID-19
1250101	Cese actividad por erupción volcánica
1290101	Ayuda alquiler adapt. Vivienda
1300101	Adaptación vehículo
1310101	Adaptación domiciliaria
1320101	Ayuda de estudios

## 10.5 Tabla de tipos de complemento

Código	Descripción
1	COMP. ESPECIAL DEL CARBON
2	COMP. SOVI
3	AYUDA JUBILACIÓN ANTICIPADA
4	COMP. POR CONVENIO INTERNAC. SIN PRORRATA
5	COMP. ESPECIAL FERROVIARIOS
6	MEJORA ESTATUTARIA
7	COMP. ESPECIAL AT-EP
8	SUB. RECUP. INV. O CTO. ESP. NO REVALOR
9	RECARGO - NO SEGURIDAD/HIGIENE EN TRABAJO
10	GARANTIA 3 IPREM PENSIONES TERRORISMO
11	ASIGNACIÓN MINUSVALÍA 65%
12	ASIGNACIÓN MINUSVALÍA 75%



13	55% BASE MINIMA COTIZ. IPT EC
14	COMP. POR DEMORA EN EDAD JUBILACION
15	JUB. ANTICIPADA 60 AÑOS
16	JUB. ANTICIPADA 61 AÑOS
17	JUB. ANTICIPADA 62 AÑOS
18	JUB. ANTICIPADA 63 AÑOS
19	JUB. ANTICIPADA 64 AÑOS
20	JUB. ANTIC. NACIO. PRORRATA
21	COMP.MANUAL DEMORA EN EDAD JUB.
22	GARANTIA 50% SOVI
23	COMP. POR MATERNIDAD
24	COMP. EXTRAORDINARIO CPE. POR ACTO DE SERVICIO
25	COMP. DE BRECHA DE GENERO
26	COMPLEMENTO DEMORA JUBILACION LEY-2022
27	JUBILACIÓN ANTICIPADA 2020 Y 2021.
200	COMP. GRAN INVALIDEZ
201	COMP. A MINÍMOS ORDINARIOS
202	COMP. A MINÍMOS RESIDENCIA
203	COMP. AYUDA PARA LA INFANCIA (IMV)
204	INCREMENTO EXTRAORDINARIO 15%
999	OTROS



## 10.6 Tabla de subtipo de prestación

Código	Descripción	Código subtipo	Subtipo
1230102	Ingreso Mínimo Vital	001	IMV únicamente
		002	IMV+API
		003	API únicamente
1270203	Otras prestaciones asistenciales	001	Ayuda a pensionistas emigrantes venezolanos retornados
		002	ASE-FAS AYUDA SOC.EXTR.DE FAS Y SGIM
1260203	Ayudas a las familias	001	Compensación por acogimientos familiares de menores
		002	Ayudas por Menores y Partos Múltiples
		003	Ayudas emerg. enseres volcán La Palma
590202	Pensiones no contributivas jubilación	001	Jubilación PNC
		002	Jubilación derivada de Invalidez PNC
800202	Dependencia	001	Vinculado al servicio
		002	Cuidados entorno familiar
		003	Asistencia personalizada
940303	Ayudas energéticas	001	Ayudas al gas propano
		002	Ayudas a la electricidad

## 10.7 Tabla de códigos de clave propia entidad

Clave interna entidad	Elemento	Denominación larga
I00000078	A03016121	Comunidad Autónoma Principado Asturias
I00000067	A04026929	Comunidad Autónoma de las Illes Balears
I00000072	A05033125	Comunidad Autónoma de Canarias
I00000077	A12017398	Comunidad Autónoma de Galicia
I00000084	A13037766	Comunidad de Madrid
I00000017	A14013937	Comunidad Autónoma de Región de Murcia
I00000068	A15007746	Hacienda Foral de Navarra



I00000019	A16004768	Comunidad Autónoma del País Vasco
I00000064	A17014440	Comunidad Autónoma de La Rioja
I00000024	E04627005	Clases Pasivas
I00000033	EA0021425	Servicio Público de Empleo Estatal (SEPE)
I00000035	EA0028472	Dirección Territorial del IMSERSO Melilla
I00000034	EA0043115	Ciudad de Ceuta (IMSERSO)
I00000039	GE0000512	Mutua Fraternidad-Muprespa
I00000040	GE0000513	Mutua Fremap
I00000044	GE0000519	Mutua de Andalucía y Ceuta
I00000002	GE0000675	Comunidad Autónoma de Aragón
I00000057	L02000020	Diputación Foral de Guipúzcoa
I00000060	L03070009	Consell Insular de Menorca
I00000085	LA0016039	Diputación Foral de Guipúzcoa
I00000075	A01025643	Comunidad Autónoma de Andalucía
I00000003	A03002951	Comunidad Autónoma Principado Asturias
I00000010	A09018975	Comunidad Autónoma de Cataluña
I00000011	A10017558	Comunidad Valenciana
I00000012	A11016273	Comunidad Autónoma de Extremadura
I00000021	A17014394	Comunidad Autónoma de La Rioja
I00000076	A17029383	Comunidad Autónoma de La Rioja
I00000032	EA0021295	Tesorería General de la Seguridad Social
I00000034	EA0028471	Dirección Territorial del IMSERSO Ceuta
I00000042	GE0000517	Mutua de Accidentes de Canarias (Mac)
I00000047	GE0000522	Mutua Maz
I00000048	GE0000523	Mutua Montañesa
I00000058	LA0012968	Diputación Foral de Bizkaia



I00000071	A01014189	Comunidad Autónoma de Andalucía
I00000002	A02003504	Comunidad Autónoma de Aragón
I00000003	A03015437	Comunidad Autónoma Principado Asturias
I00000007	A07002862	Comunidad de Castilla y León
I00000081	A10017799	Comunidad Valenciana
I00000014	A12017397	Comunidad Autónoma de Galicia
I00000016	A13004668	Comunidad de Madrid
I00000020	A16007223	Servicio Vasco de Empleo (LANBIDE)
I00000080	A16024509	Servicio Vasco de Empleo (LANBIDE)
	E03693407	Dirección Territorial del IMSERSO Ceuta
	E03693507	Dirección Territorial del IMSERSO Melilla
I00000086	E04940103	Dirección General de Migraciones
I00000029	EA0011857	Servicio Público de Empleo Estatal (SEPE)
I00000030	EA0021194	Instituto Nacional de la Seguridad Social
I00000031	EA0021256	Instituto Social de la Marina (ISM)
I00000065	EA0040021	Mutualidad General de Funcionarios Civil
I00000052	GE0000527	Mutualia
I00000053	GE0000528	Mutua Solimat
I00000054	GE0000529	Mutua Umivale
I00000059	L03070001	Consell Insular de Formentera
I00000001	A01014164	Comunidad Autónoma de Andalucía
I00000006	A06002858	Comunidad Autónoma de Cantabria
I00000013	A11016293	Comunidad Autónoma de Extremadura
I00000015	A13002916	Comunidad de Madrid
I00000023	E00116901	Instituto Social de las Fuerzas Armadas
I00000024	E00127605	Clases Pasivas



I00000087	EA0043088	Instituto mayores y servicios sociales
I00000041	GE0000516	Ibermutuamur
I00000069	L02000001	Diputación Foral de Álava
I00000069	A01021700	Diputación Foral de Álava
I00000004	A04013527	Comunidad Autónoma de las Illes Balears
I00000022	A17014441	Comunidad Autónoma de La Rioja
I00000025	E03134002	Mutualidad General Judicial (MUGEJU)
I00000030	EA0042131	Instituto Nacional de la Seguridad Social
I00000058	L02000048	Diputación Foral de Bizkaia
I00000005	A05017328	Comunidad Autónoma de Canarias
I00000008	A07008911	Comunidad de Castilla y León
I00000079	A11030373	Comunidad Autónoma de Extremadura
I00000083	A13013844	Comunidad de Madrid
I00000074	A14028748	Comunidad Autónoma de Región de Murcia
I00000028	EA0008582	MUTUAS
I00000063	EA0011958	Agencia Estatal de la Administración Tri
I00000036	GE0000505	Activa Mutua
I00000037	GE0000510	Mutua Asepeyo
I00000046	GE0000521	Mutua Intercomarcal
I00000049	GE0000524	Mutua Navarra
I00000055	GE0000530	Unión de Mutuas
I00000061	LA0000048	Consell Insular de Mallorca
I00000073	A06027807	Comunidad Autónoma de Cantabria
I00000010	A09030017	Comunidad Autónoma de Cataluña
I00000018	A15004632	Comunidad Foral de Navarra
I00000035	EA0043116	Ciudad de Melilla (IMSERSO)



I00000050	GE0000525	Mutua Universal
I00000051	GE0000526	Mutual Midat Cyclops
I00000056	GE0001011	Ayuntamiento de Denia
I00000062	LA0008901	Consell Insular de Ibiza
I00000066	LO1502973	Ayuntamiento de Zaragoza
I00000071	A01025644	Comunidad Autónoma de Andalucía
I00000009	A08014332	Comunidad Autónoma de Castilla-La Mancha
I00000082	A13013793	Comunidad de Madrid
I00000031	EA0042194	Instituto Social de la Marina (ISM)
I00000038	GE0000511	Mutua Egarsat
I00000043	GE0000518	Mutua Balear
I00000045	GE0000520	Mutua Gallega

## 10.8 Tabla de códigos de vía

Código	Descripción
AC	ACERA
AD	ALDEA
AL	ALAMEDA
AM	AMPLIACION
AN	ANGOSTA
AP	APARTAMENTOS
AQ	ACEQUIA
AS	APARTADO DE CORREOS
AT	ATAJO
AV	AVENIDA
BA	BAJADA



BC	BARRANCO
BD	BARRIADA
BL	BLOQUES
BO	BARRIO
CA	CALLEJA
CE	CALLEJUELA
CH	CHALET
CJ	CALLEJON
CL	CALLE
CM	CAMINO
CN	COSTANILLA
CO	COLONIA
CP	COOPERATIVA
CR	CARRERA
CS	CASERIO
CT	CARRETERA
CU	CUESTA
CZ	CALZADA
EA	ESCALA
ED	EDIFICIO
EL	ESCALINATA
ES	ESCALERA
ET	ESTRADA
GL	GLORIETA
GR	GRUPO



KO	CORRAL
LG	LUGAR
LL	LLANO
MC	MERCADO
MN	MUNICIPIO
MO	MONTAÑA
MZ	MANZANA
PA	PASEO ALTO
PB	POBLADO
PC	PARTICULAR
PD	PASADIZO
PE	PLAZOLETA
PG	POLIGONO
PI	PASILLO
PJ	PASAJE
PK	PARTIDA
PL	PLACETA
PN	PROLONGACION
PO	PASEO BAJO
PP	PASEO
PQ	PARQUE
PR	PORTALES
PS	PASO
PT	PATIO
PU	PLAZUELA
PV	PRIVADA



PZ	PLAZA
RA	RAMAL
RB	RAMBLA
RC	RINCONADA
RD	RONDA
RE	RESIDENCIA
RL	RESIDENCIAL
RN	RINCON
RP	RAMPA
RR	RIBERA
SC	SECTOR
SD	SENDA
SP	PASSEIG
SR	SENDERO
SU	SUBIDA
TL	TRANSVERSAL
TO	TORRE
TR	TRAVESIA
TS	TRASERA
TT	TORRENTE
UR	URBANIZACION
VI	VIA
VL	VILLAS
WV	VIVIENDAS
XX	SIN DATOS DOMICILIAR
ZO	ZONA



ZZ	OTROS
----	-------

## 10.9 Valores del campo RRCC/CMISS/CCBB

Código	Literal	Denominación	Acrónimos
1	CONVENIO BILATERAL	CONVENIO BILATERAL	CCBB
2	REGLAMENTOS COMUNITARIOS	PAIS CEE	RRCC
3	MÁS DE UN PAÍS REGLAMENTOS COMUNITARIOS	MAS DE UN PAIS CEE	RRCC+
4	MULTILATERAL IBEROAMERICANO	CV. MULTILAT.IBEROAM	CMI
5	MÁS DE UN PAÍS MULTILAT. IBEROAMERICANO	MAS DE UN PAIS IBER.	CMI+



## 11 Bibliografía y Referencias

Referencia	Título	Código
Ref 1	Funcionamiento de Web Services con Axis <a href="http://ws.apache.org/axis/">http://ws.apache.org/axis/</a>	
Ref 2	Soporte a la Administración Electrónica. Agencia Digital de Andalucía <a href="https://pdpdesarrollador.paas.junta-andalucia.es/recursos/plataforma-software/scsp">https://pdpdesarrollador.paas.junta-andalucia.es/recursos/plataforma-software/scsp</a>	
Ref 3	Gestión de incidencias técnicas de administración electrónica <a href="https://naossuite.juntadeandalucia.es/soporte">https://naossuite.juntadeandalucia.es/soporte</a>	