

Junta de Andalucía









SCSP

Manual de programador de los servicios proporcionados por la Dirección General de Ordenación del Juego (DGOJ)

Versión: <v01r05>

Fecha: 17/11/2026

Queda prohibido cualquier tipo de explotación y, en particular, la reproducción, distribución, comunicación pública y/o transformación, total o parcial, por cualquier medio, de este documento sin el previo consentimiento expreso y por escrito de la Junta de Andalucía.

HOJA DE CONTROL

Título	Manual de programador de los servicios proporcionados por la DGOJ		
Nombre del Fichero	WAN013T_Manual_Programador_Servicios_SCSP_DGOJ_0105.odt		
Autor	DGTD		
Versión / Edición	<v01r05>	**Fecha Versión**	17/11/26
		Nº Total Páginas	123

REGISTRO DE CAMBIOS

Versión	Descripción	Fecha
v01r00	Versión original	10/04/2023
v01r01	Se actualiza el tamaño máx. del campo LiteralError para el servicio Consulta de estado. Se elimina la obligatoriedad de los tags Sexo y Documentacion y se añade el nuevo tag NumeroSoporte en los datos de entrada para los servicios de Alta, Baja y Modificación.	05/02/2024
v01r02	Se añaden códigos de error nuevos para todos los servicios	27/03/25
v01r03	Se actualizan los servicios a la especificación SCSPv3.2 Para los servicios Registro Baja, Alta y Modificación: • Se añade la obligatoriedad del tag Notificación. Si la notificación es Electrónica, el campo Email será obligatorio. • Se detalla la obligatoriedad de Apellido1 y Apellido2	11/03/26
v01r04	Se actualizan los códigos de error devueltos	25/03/26
v01r05	Se actualiza la consejería y portada	17/11/26

CONTROL DE DISTRIBUCIÓN

Nombre y Apellidos	Cargo	Área	Nº Copias
Manuel Escobar Montes	Jefe de Servicio	CPAI / DGEDGA	1

ÍNDICE

1 INTRODUCCIÓN....7
1.1 Propósito....7
1.2 Alcance....7
2 Elemento BusObject....9
3 Funcionamiento general de los servicios SCSP....10
4 Estructura de datos E/S....13
5 Servicio de Descarga Completa del Registro General de Interdicciones de Acceso al Juego....14
5.1 Descripción del servicio....14
5.2 Requisitos....14
5.2.1 Información de Entrada....14
5.2.2 Información de salida....17
5.2.3 Ejemplos de Xml....21
5.3 Respuesta de negocio....24
6 Servicio de Descarga Parcial del Registro General de Interdicciones de Acceso al Juego....26
6.1 Descripción del servicio....26
6.2 Requisitos....26
6.2.1 Información de Entrada....27
6.2.2 Información de salida....29
6.2.3 Ejemplos de Xml....33
6.3 Respuesta de negocio....36
7 Servicio de Descarga desde la Última Descarga del Registro General de Interdicciones de Acceso al Juego....37
7.1 Descripción del servicio....37

7.2 Requisitos....37
7.2.1 Información de Entrada....37
7.2.2 Información de salida....40
7.2.3 Ejemplos de Xml....44
7.3 Respuesta de negocio....46
8 Servicio de Registro de Alta en el Registro General de Interdicciones de Acceso al Juego....47
8.1 Descripción del servicio....47
8.2 Requisitos....48
8.2.1 Información de Entrada....48
8.2.2 Información de salida....52
8.2.3 Ejemplos de Xml....56
8.3 Respuesta de negocio....59
9 Servicio de Registro de Modificación en el Registro General de Interdicciones de Acceso al Juego....63
9.1 Descripción del servicio....63
9.2 Requisitos....64
9.2.1 Información de Entrada....64
9.2.2 Información de salida....68
9.2.3 Ejemplos de Xml....72
9.3 Respuesta de negocio....75
10 Servicio de Registro de Baja en el Registro General de Interdicciones de Acceso al Juego....78
10.1 Descripción del servicio....78
10.2 Requisitos....79
10.2.1 Información de Entrada....79
10.2.2 Información de salida....83
10.2.3 Ejemplos de Xml....87

10.3 Respuesta de negocio....90
11 Servicio de Consulta de Estado en el Registro General de Interdicciones de Acceso al Juego....93
11.1 Descripción del servicio....93
11.2 Requisitos....93
11.2.1 Información de Entrada....93
11.2.2 Información de Salida....96
11.2.3 Ejemplos de xml....100
11.3 Respuesta de negocio....102
12 Servicio de Confirmación de la última descarga en el Registro General de Interdicciones de Acceso al Juego....103
12.1 Descripción del servicio....103
12.2 Requisitos....103
12.2.1 Información de Entrada....103
12.2.2 Información de Salida....106
12.2.3 Ejemplos de xml....110
12.3 Respuesta de negocio....112
13 ANEXO I . DATOS DEL CONTENIDO DEL REGISTRO DESCARGADO....113
14 Control de errores....116
15 Posibles valores de error....120
15.1 Errores propios del Bus....120
15.2 Errores de autorización....121
15.3 Errores funcionales....122
16 Bibliografía y referencias....125

1 INTRODUCCIÓN

1.1 Propósito

El objetivo de este documento es describir la forma de acceso a los servicios de **Sustitución de Certificados en Soporte Papel** de la Dirección General de Ordenación del Juego (en adelante DGOJ). Queda fuera del ámbito del presente documento la descripción de las bases del funcionamiento de la tecnología SOAP en la que se basan los WebServices. Aun así se proporciona una breve descripción y ejemplos de petición de un cliente a los servicios.

1.2 Alcance

Este documento esta dirigido a los equipos de desarrollo que deseen utilizar los servicios de Sustitución de Certificados en Soporte Papel.

Para la utilización de los servicios por parte de un sistema de información se deberá garantizar:

- La adecuación del sistema para garantizar que únicamente se realicen consultas de datos correspondientes a finalidades expresamente habilitadas en la Plataforma SCSP de la Junta de Andalucía.

- La implantación en el sistema de los mensajes y avisos oportunos para que los usuarios tramitadores realicen, en las tareas de grabación de datos y durante la tramitación, las necesarias comprobaciones en cuanto a la existencia de los consentimientos expresos para las consultas telemáticas de datos, de acuerdo con los formularios aportados por las personas interesadas, no realizándose consulta alguna a menos que los usuarios gestores hayan expresado en el sistema (por ejemplo, mediante la cumplimentación de un elemento tipo "checkbox") que han realizado las citadas comprobaciones y se verifica la existencia de los consentimientos expresos de manera fehaciente en los formularios administrativos, debiéndose asimismo registrar el concreto usuario gestor que realiza las comprobaciones en cada caso.

- La incorporación a los manuales de usuario del sistema, de contenidos relativos a lo expresado en el punto anterior.

Durante el desarrollo y mantenimiento del sistema y en especial en las tareas de diseño, codificación y pruebas, se deberá prestar especial atención a la verificación de las garantías y directrices establecidas para la utilización de los servicios expresadas en el apartado correspondiente a la Plataforma SCSP en la web de soporte de administración electrónica de la Junta de Andalucía. En particular, en el caso de incorporación de nuevos procedimientos gestionados en el sistema, o cambios de normativa reguladora, que los mismos están expresamente incorporados en la Plataforma, con su correspondiente normativa reguladora.

No se deben realizar consultas reales (producción) con propósitos de prueba.

Se considerará como uso irregular o indebido la consulta de datos relativa a interesados concretos cuyas solicitudes o expedientes no se encuentren tramitándose en los procedimientos, trámites o servicios autorizados o de aquellos sobre los que no conste su consentimiento expreso.

La realización de consultas con tipo de consentimiento por Ley para un procedimiento deberá ser autorizada expresamente por la Unidad Responsable de Autorización y gestora de la Plataforma, en el proceso de alta e incorporación a la plataforma del procedimiento.

El sistema o usuario que solicita los datos NO debe usar, tratar, procesar o almacenar aquellos no estrictamente necesarios e indispensables para el trámite administrativo correspondiente, explícitamente recogidos en su normativa reguladora.

La realización de consultas masivas o de un gran número de consultas de manera continuada en un periodo de tiempo, deberá ser comunicada y acordada previamente con el soporte técnico de la plataforma.

2 Elemento BusObject

El elemento busObject va a ser necesario en la invocación de **todos los servicios** y se utilizará para recoger toda la información de control, invocación y error.

Inicialmente se especifica un conjunto de valores obligatorios que podrá aumentar en función de los servicios que se soliciten. A continuación se describen los campos del objeto con los valores obligatorios por defecto y en cada servicio se añadirán, de ser necesario, otros campos obligatorios.

Nombre	Etiqueta XML	Tipo	Obligatorio	Descripción
busObject.componenteDestino				
Nombre del Usuario en el sistema	usuario	Texto (30)	*	Usuario en de la aplicación cliente para el servicio invocado
Password del Usuario en el sistema	password	Texto (30)	*	Password de la aplicación cliente para el servicio invocado

(*) Elementos obligatorios en la invocación de todos los servicios

La aplicación cliente podrá disponer de uno o varios usuarios de manera que la información de nombre y clave del usuario será obligatorio en cada petición de datos.

Ejemplo de objeto BusObject

```
<busObject>
        <componenteDestino>
                <usuario>xxxxx</usuario>
                 <password>yyyyy</ password>
        </componenteDestino>
</busObject>
```

3 Funcionamiento general de los servicios SCSP

El componente Bus de Integración va a proporcionar un interfaz de acceso mediante Web Services; la comunicación por tanto se establece mediante protocolo SOAP. Por otra parte, la conexión se realizará por aplicación, es decir, los clientes de los servicios del Bus serán aplicaciones externas desarrolladas en el ámbito de la Administración de la Junta de Andalucía.

Será necesario que cada sistema peticionario se autentique mediante el uso de certificados de componente; la comunicación se establecerá mediante protocolo https.

El desarrollo de un nuevo sistema cliente que necesite utilizar los servicios del Bus de Integración debe ser capaz de implementar un interfaz de conexión mediante Web Services, para lo cual será necesario utilizar el fichero de descriptor del webservice, **WSDL** (Web Service Description Language) de cada servicio que necesite utilizar.

La forma de obtener el fichero WSDL de cada webservice será simplemente invocando al webservice desde un explorador de internet (Internet Explorer, Mozilla Firefox o similar) mediante la URL correspondiente al Web Service en cada caso.

Teniendo en cuenta que los Web Services en el Bus de Integración se implementan mediante archivos con extensión .jpd, una llamada tipo para obtener el WSDL será de la siguiente forma:

```
http://<host>:<puerto>/.../nombreWS.jpd?WSDL=
```

Posteriormente mediante una herramienta adecuada para la tecnología que utilice el sistema cliente, se interpretará el archivo WSDL, creando los objetos necesarios para la parte cliente que permita realizar una petición al Bus de Integración.

Como ejemplo, en el caso de utilizar el paquete Axis de Apache, existe una herramienta denominada *WSDL2Java* que permite generar el conjunto de clases Java con las cuales se podrá tanto construir los objetos del modelo del datos, como invocar los servicios.

El comando que permite generar las clases a partir del archivo con esta herramienta sería el siguiente:

```
%>  java org.apache.axis.wsdl.WSDL2Java archivoWS.wsdl
```

Esto generará un directorio con un conjunto de clases correspondiente a los objetos del modelo de datos y otro con el conjunto de clases que permiten invocar a los servicios desde la aplicación cliente en Java.



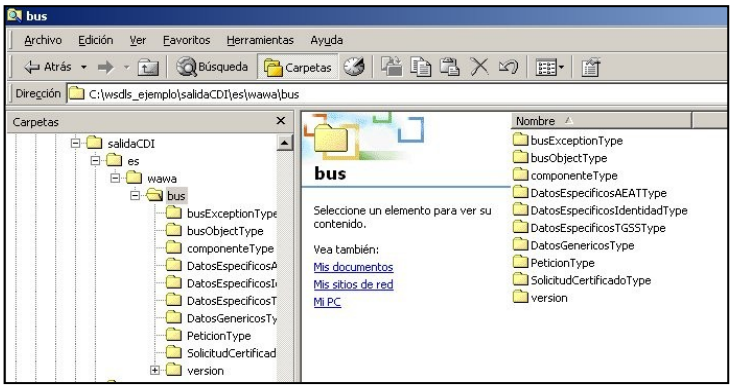

La utilización de los servicios ha de realizarse en el marco de las iniciativas de supresión de la documentación en soporte papel requerida a la ciudadanía para la tramitación de los procedimientos administrativos. Para habilitar la consulta telemática de datos para un determinado procedimiento o finalidad, en primer lugar se ha de solicitar el alta del procedimiento o finalidad, mediante el correspondiente formulario disponible a tal efecto en la web de soporte de administración electrónica de la Junta de Andalucía a fin de comprobar lo relativo a los consentimientos expresos, formularios administrativos y normativa reguladora, así como proceder a la codificación del procedimiento y su incorporación al sistema. Los órganos cedentes de los datos solicitan la norma que establece el procedimiento o en la que se ampara el mismo y los artículos de la misma en los que figura la necesidad de justificar o acreditar como requisito el dato o certificado para el cual se quiere realizar las consultas. Las consultas deben realizarse para procedimientos inscritos en el Registro de Procedimientos y Servicios de la Junta de Andalucía (RPS) y en el Sistema de Información Administrativa (SIA)

Para cada consulta, se deberá indicar su finalidad. La estructura de este campo es la siguiente: "Cod_Procedimiento#::#Id_Expediente#::#TextoFinalidad"

El código de procedimiento (Cod_Procedimiento) se delimita por la primera secuencia de caracteres almohadilla, dos puntos, dos puntos, almohadilla (#::#). Cada procedimiento para el que se realiza una consulta ha de tener asignado un código único identificativo, que se debe utilizar exclusivamente para las peticiones de dicho procedimiento. Este código tendrá una longitud de 20 caracteres y se facilitará por los responsables de la plataforma tras el proceso de alta del procedimiento y su validación por parte del órgano cedente de los datos (o para aquellos procedimientos que inicialmente no tuvieran código asignado, tras el pertinente proceso de regularización a realizar por el órgano responsable del procedimiento, que también requiere de validación por parte del órgano cedente de los datos).

El código de procedimiento en la plataforma se asigna de la siguiente forma:

- Si el procedimiento tiene habilitada la consulta de datos de residencia, se asigna por el órgano cedente de tales datos y es de la forma SVDR_AAAAMMDD_999999.

- En caso contrario, se asigna de acuerdo con el número de inscripción en el Registro de Procedimientos Administrativos de la Junta de Andalucía, y es de la forma CRPA_999999999999999.

El identificador de expediente (Id_Expediente) debe tener una longitud OBLIGATORIA de 20 posiciones y ha de ser único por cada expediente, solicitud, etc. relativo al procedimiento para el cual se recaban los datos, siendo requisito la trazabilidad de la consulta realizada hacia el expediente, solicitud, etc. particular. Entre los 20 caracteres puede incluirse cualquier carácter alfanumérico, habiendo al menos 5 no blancos.

En el texto de finalidad (TextoFinalidad) se debe indicar el nombre del procedimiento. Se trata de un texto con un máximo de 100 caracteres.

En relación con la aplicación informática peticionaria, se deberán atender las directrices y garantías especificadas en el apartado correspondiente a la plataforma en la web de soporte de administración electrónica de la Junta de Andalucía y en la documentación técnica de los servicios.

4 Estructura de datos E/S

Los archivos de descripción de los webservices (WSDL) contendrán, para cada objeto del modelo utilizado, la estructura **completa** con todos los campos, sin embargo en cada servicio se utilizará un **subconjunto** de estos datos y por tanto, para utilizar dichos objetos será muy importante tener en cuenta los siguientes puntos:

- ✓ **Descripción de Objetos**: En la descripción que se ofrece de cada servicio se facilita una tabla donde se especifica **únicamente**, los campos utilizados en el servicio, tanto en entrada como en salida.

- ✓ **Campos Obligatorios**: A no ser que se especifique lo contrario, **todos** los campos que se enumeren para los objetos de entrada deberán enviarse e igualmente todos los campos que se especifiquen en los objetos de salida se devolverán en la respuesta.

- ✓ **Campos Opcionales**: En los casos en los que exista campos opcionales se definirá claramente su uso, de manera que si fuera necesario se explicará en cada caso la forma de uso del servicio con y sin estos campos opcionales.

- ✓ **Resto de campos de un objeto**: Los campos u objetos que no se utilicen como datos en la llamada a un servicio, no será necesario incluirlos.

- ✓ **Respuesta de error**: En caso de que se produzca error en el proceso la respuesta de cada servicio seguirá devolviendo el mismo objeto, con la particularidad de que contendrá información relativa al error. El contenido de la respuesta se corresponderá con lo descrito en el apartado Control de Errores.

En las peticiones, el objeto de entrada es el mismo que en salida, sin embargo, **los campos** del objeto utilizados varían de un caso a otro. En entrada se piden campos con datos de organismo y del titular del documento sobre la que hacer la consulta. En la respuesta se devuelven dichos datos y además, información adicional sobre la petición, así como datos sobre el resultado de la consulta.

5 Servicio de Descarga Completa del Registro General de Interdicciones de Acceso al Juego

5.1 Descripción del servicio

El servicio permite obtener todos los datos de prohibiciones de los ciudadanos para acceder al juego.

Se devolverá el siguiente dato:

- Registro **(Fichero ZIP codificado en Base64 que contiene el registro completo descargado)**.

URL de acceso:

https://<host>/services/INT_PUB_DESCARGA_COMPLETA_REGISTRO_DGOJ_V1.0.0

Host desarrollo: ws247.juntadeandalucia.es

Host producción: ws248.juntadeandalucia.es

5.2 Requisitos

Los requisitos principales de las peticiones hacia los servicios de certificados de datos de desempleo son:

- ✓ El sistema cliente deberá disponer de un certificado de servidor
- ✓ El sistema cliente deberá estar dado de alta previamente en el Bus de Conexión. En el alta se proporcionará un usuario y clave de acceso, que deberá incluirse con cada petición al servicio.

5.2.1 Información de Entrada

En entrada se pedirá un objeto de tipo **PeticionType requiriendo exclusivamente la información descrita en la siguiente tabla:**

Nombre	Etiqueta XML	Tipo	Descripción
peticion Será el objeto principal, que contendrá todos los datos descriptivos y técnicos de la solicitud del certificado.			
peticion.busObject Contendrá la información de control para la ejecución del servicio en el Bus. Los valores relevantes que deberán utilizarse en este objeto se encuentran definidos en el apartado Elemento busObject			
peticion.solicitudes Objeto que albergará el array de solicitudes de certificados			
peticion.solicitudes.solicitudTransmision Contendrá un elemento de solicitud de certificado.			
peticion.solicitudes.solicitudTransmision.DatosGenericos.EntidadSolicitante Contendrá datos relacionados con el organismo o entidad solicitante del certificado			
Finalidad	Finalidad	Texto(148)	La estructura de este campo es la indicada en el apartado "Funcionamiento general de los servicios SCSP" de este documento.
Tipo de Consentimiento	Consentimiento	Enumerado	Forma con la cual la persona ha dado consentimiento para la consulta de sus datos. Los posibles valores son: **Si**: La persona ha dado su consentimiento expreso. **Ley**: Una norma con rango de Ley habilita la consulta sin consentimiento expreso para el procedimiento.
peticion.solicitudes.solicitudTransmision.DatosGenericos.EntidadSolicitante.Funcionario Contendrá datos relacionados con funcionario responsable de la consulta			
Nombre Completo del Funcionario	NombreCompletoFuncionario	Texto(250)	Nombre completo del empleado público que realiza la consulta. En caso de consulta automática realizada por aplicación informática, nombre completo del empleado público responsable de la aplicación (no personal externo). La persona en cuestión deberá ser informada de que esta información se incorporará a la información que se remite al órgano cedente de los datos. Es responsabilidad de la entidad usuaria del servicio el mantener debidamente actualizada esta información.
Nif del Funcionario	NifFuncionario	Texto(9)	NIF del empleado público que realiza la consulta. En caso de consulta automática realizada por aplicación informática, NIF del empleado público responsable de la aplicación (no personal externo). La persona en cuestión deberá ser informada de que esta información se incorporará a la información que se remite al órgano cedente de los datos. Es responsabilidad de la entidad usuaria del servicio el mantener debidamente actualizada esta información.

peticion.solicitudes.solicitudTransmision.DatosGenericos.Titular Objeto que contendrá los datos de la persona titular sobre la que se solicita el certificado			
Tipo de documento	TipoDocumentacion	Enumerado	Los valores posibles son único valor posible es: • DNI • NIE • Pasaporte • Otros No se realiza la consulta por este dato.
Numero del documento	Documentacion	Texto(14)	Número de documento según el TipoDocumentacion. Este campo contiene el número de documento del ciudadano del que se han consultado los datos, según se trate de un ciudadano español o extranjero. La codificación de este campo es la siguiente: • DNI (ciudadano español): 8 dígitos + Carácter Control. • NIE (ciudadano extranjero): [X,Y,Z] + 7 dígitos + Carácter Control. • Pasaporte: Sin validación • Otros: Sin validación No se realiza la consulta por este dato.
Nombre completo del Titular del documento	NombreCompleto	Texto(122)	Nombre completo del titular de la solicitud. No se realiza la consulta por este dato.
Nombre Titular del documento	Nombre	Texto(40)	Nombre del titular de la solicitud No se realiza la consulta por este dato.
Primer Apellido del titular	Apellido1	Texto(40)	Primer Apellido del titular de la solicitud. No se realiza la consulta por este dato.
Segundo apellido del titular	Apellido2	Texto(40)	Segundo Apellido del titular de la solicitud. No se realiza la consulta por este dato.

5.2.2 Información de salida

A la salida se devolverá un objeto tipo **PeticionType** con los siguientes campos

Nombre	Etiqueta XML	Tipo	Descripción

peticion.atributos Objeto que contendrá la información de los atributos de control propios de la petición del certificado que se podrán utilizar a posteriori para identificar y localizar una solicitud concreta.			
Identificador de la petición realizada	idPeticion	Texto(40)	Identificador único de petición. Permitirá identificar de manera unívoca la petición de certificados.
Identificador Codificado de consulta	idCodificado	Texto(-)	Identificador de la petición codificado, se utilizará en la herramienta corporativa para hacer consultas **a posteriori** de certificados solicitados
Numero de solicitudes de la petición	numElementos	Texto(7)	Será el número de solicitudes que incluye la petición, en el caso de las peticiones síncronas siempre será 1.
Fecha de la petición	timeStamp	Texto(29)	TimeStamp de fecha y hora en la que se realiza la petición.
peticion.atributos.estado Objeto que contendrá la información del estado de la petición.			
Código de estado	codigoEstado	Texto(4)	Código identificativos del estado de la petición . En el caso de las peticiones síncronas contendrá siempre el valor "0003". En el caso de las asíncronas contendrá el valor "0003" si la respuesta ya está disponible o bien el valor "0002", en caso de que la respuesta aún no esté disponible, caso en el que en la respuesta no habrá transmisiones y se devolverá un nuevo TER (Tiempo Estimado de Respuesta).
Código de estado secundario	codigoEstadoSecundario	Texto(16)	Código de error secundario, para incorporar códigos de error internos de los sistemas.
Literal de Error	literalError	Texto(255)	Descripción del estado de la petición. En el caso de las peticiones síncronas contendrá siempre el valor "TRAMITADA". En el caso de las asíncronas contendrá el valor "TRAMITADA" si la respuesta ya está disponible o bien el valor "EN PROCESO", en caso de que la respuesta aún no esté disponible caso en el que en la respuesta no habrá transmisiones y se devolverá un nuevo TER (Tiempo Estimado de Respuesta).
Tiempo Estimado de la Respuesta	TiempoEstimadoRespuesta	Entero	Tiempo estimado de respuesta. Su valor no es relevante cuando la comunicación es síncrona
Código de Certificado	codCertificado	Texto(20)	Descripción técnica del tipo de certificado solicitado. Será una cadena identificativa con la que el Ministerio identifica al tipo de solicitud. **SVDDGOJDESCCOMPLWS01**
peticion.solicitudes.solicitudTransmision Será un array que podrá incluir de 1 a n solicitudes de petición de certificado. Para el caso de las solicitudes síncronas el array contendrá únicamente un elemento			

peticion.solicitudes.solicitudTransmision.DatosGenericos.Emisor Conjunto de datos descriptivos de la Entidad que actúa como emisor del certificado			
Nif Emisor	NifEmisor	Texto(10)	NIF de la Entidad u organismo que actúa como emisor del certificado
Nombre emisor	NombreEmisor	Texto(50)	Nombre de la entidad que actúa como emisor.
Peticion.solicitudes.solicitudTransmision. DatosGenericos.EntidadSolicitante Contendrá datos relacionados con el organismo o entidad solicitante del certificad			
Entidad Solicitante	IdentificadorSolicitante	Texto(10)	Código identificador de la entidad que actúa como solicitante.
Nombre entidad Solicitante	NombreSolicitante	Texto(50)	Nombre de la entidad que actúa como solicitante del certificado
Finalidad	Finalidad	Texto(250)	Texto descriptivo que indique la finalidad para la que se solicita el certificado
Tipo de Consentimiento	Consentimiento	Enumerado	Forma con la cual la persona ha dado consentimiento para la consulta de sus datos. Los posibles valores son: **Si**: La persona ha dado su consentimiento expreso. **Ley**: Una norma con rango de Ley habilita la consulta sin consentimiento expreso para el procedimiento. **NoOpo** → Indica que el ciudadano no se opone a la consulta de datos
peticion.solicitudes.solicitudTransmision.DatosGenericos.EntidadSolicitante.Funcionario Contendrá datos relacionados con funcionario responsable de la consulta			
Nombre Completo de l Funcionario	NombreCompletoFuncionario	Texto(250)	Nombre completo del empleado público que realiza la consulta. En caso de consulta automática realizada por aplicación informática, nombre completo del empleado público responsable de la aplicación (no personal externo). La persona en cuestión deberá ser informada de que esta información se incorporará a la información que se remite al órgano cedente de los datos. Es responsabilidad de la entidad usuaria del servicio el mantener debidamente actualizada esta información.
Nif del Funcionario	NifFuncionario	Texto(9)	NIF del empleado público que realiza la consulta. En caso de consulta automática realizada por aplicación informática, NIF del empleado público responsable de la aplicación (no personal externo). La persona en cuestión deberá ser informada de que esta información se incorporará a la información que se remite al órgano cedente de los datos. Es responsabilidad de la entidad usuaria del servicio el mantener debidamente actualizada esta información.

peticion.solicitudes.solicitudTransmision. DatosGenericos.Transmision Contendrá el conjunto de datos con los que se podrá describir el resultado de la petición del certificado			
Tipo de Certificado solicitado	codCertificado	Texto(64)	Descripción técnica del tipo de certificado solicitado. Será una cadena identificativa con la que el Ministerio identifica al tipo de solicitud. SVDDGOJDESCCOMPLWS01
Identificador de la solicitud	idSolicitud	Texto(40)	Será el identificador único de una solicitud concreta. Ya que una petición asíncrona podrá tener de 1 a n solicitudes, será necesario poder identificar cada solicitud por separado. En el caso de las peticiones síncronas coincidirá con el identificador único de petición.
Fecha de generación	FechaGeneracion	Texto(29)	Fecha de generación de la respuesta
Identificador de transmisión	IdTransmision	Texto(29)	Identificador de la transmisión
peticion.solicitudes.solicitudTransmision.DatosGenericos.Titular Objeto que contendrá los datos de la persona titular sobre la que se solicita el certificado No se devolverá el nodo			
Tipo de documento	TipoDocumentacion	Enumerado	Los valores posibles son único valor posible es: • DNI • NIE • Pasaporte • Otros No se devolverá el nodo
Numero del documento	Documentacion	Texto(14)	Número de documento según el TipoDocumentacion. Este campo contiene el número de documento del ciudadano del que se han consultado los datos, según se trate de un ciudadano español o extranjero. La codificación de este campo es la siguiente: • DNI (ciudadano español): 8 dígitos + Carácter Control. • NIE (ciudadano extranjero): [X,Y,Z] + 7 dígitos + Carácter Control. • Pasaporte: Sin validación • Otros: Sin validación No se devolverá el nodo
Nombre completo del Titular del documento	nombreCompleto	Texto(122)	Nombre completo del titular de la solicitud. No se devolverá el nodo

Nombre Titular del documento	Nombre	Texto(40)	Nombre Titular del documento No se devolverá el nodo
Primer Apellido del titular	Apellido1	Texto(40)	Primer Apellido del Titular del documento No se devolverá el nodo
Segundo apellido del titular	Apellido2	Texto(40)	Segundo Apellido del Titular del documento No se devolverá el nodo
peticion.solicitudes.solicitudTransmision.datosEspecificos Contendrá el conjunto de datos con los que se la aplicación cliente podrá describir el resultado de la petición del certificado			
peticion.solicitudes.solicitudTransmision.datosEspecificos.Retorno Contiene la información de respuesta para una consulta realizada.			
peticion.solicitudes.solicitudTransmision.datosEspecificos.Retorno.Estado Objeto que contendrá la información del estado de la respuesta			
Código del Estado	CodigoEstado	Texto(4)	Código del error. Véase tabla de Respuesta de negocio
Código de estado auxiliar para el estado	CodigoEstadoSecundario	Texto(16)	Código del error
Literal Error	LiteralError	Texto(16)	Descripción del error
peticion.solicitudes.solicitudTransmision.datosEspecificos.Retorno Contiene los datos de la consulta realizada en la respuesta.			
Registro	Registro	Base64Binary	Fichero ZIP codificado en Base64 que contiene el registro completo descargado. Véase ANEXO I . DATOS DEL CONTENIDO DEL REGISTRO DESCARGADO

5.2.3 Ejemplos de Xml

Se muestran a continuación ejemplos de los objetos xml tanto en entrada como en salida

Ejemplo Xml de entrada

```
<soapenv:Envelope xmlns:soapenv="http://schemas.xmlsoap.org/soap/envelope/"
xmlns:open="http://www.openuri.org/" xmlns:pet="http://wawa.es/bus/PeticionCertificado"
xmlns:pet1="http://wawa.es/bus/PeticionType" xmlns:bus="http://wawa.es/bus/busObjectType"
xmlns:bus1="http://wawa.es/bus/busExceptionType" xmlns:com="http://wawa.es/bus/componenteType"
xmlns:v1="http://wawa.es/bus/version/v1_0" xmlns:sol="http://wawa.es/bus/SolicitudCertificadoType"
```

```
xmlns:dat="http://wawa.es/bus/DatosGenericosType"
xmlns:dat1="http://wawa.es/bus/DatosEspecificosType">
   <soapenv:Header/>
   <soapenv:Body>
      <open:peticionCliente2Bus>
         <pet:peticion>
            <pet1:busObject>
               <bus:componenteDestino>
                  <com:usuario>XXX</com:usuario>
                  <com:password>XXX</com:password>
               </bus:componenteDestino>
            </pet1:busObject>
            <pet1:Solicitudes>
               <sol:SolicitudTransmision>
                  <sol:datosGenericos>
                     <dat:EntidadSolicitante>
                        <dat:Finalidad>S4111001F_TEST_00001#::#000000EXP/Expediente#::#PRUEBA</
dat:Finalidad>
                        <dat:Consentimiento>Si</dat:Consentimiento>
                        <dat:Funcionario>
                                             <dat:NombreCompletoFuncionario>JUAN ESPAÑOL
ESPAÑOL</dat:NombreCompletoFuncionario>
                           <dat:NifFuncionario>12345678Z</dat:NifFuncionario>
                        </dat:Funcionario>
                     </dat:EntidadSolicitante>
                     <dat:Titular/>
                  </sol:datosGenericos>
               </sol:SolicitudTransmision>
            </pet1:Solicitudes>
         </pet:peticion>
      </open:peticionCliente2Bus>
   </soapenv:Body>
</soapenv:Envelope>
```

Xml Ejemplo Salida

```
<SOAP-ENV:Envelope xmlns:SOAP-ENV="http://schemas.xmlsoap.org/soap/envelope/"
xmlns:xsd="http://www.w3.org/2001/XMLSchema" xmlns:xsi="http://www.w3.org/2001/XMLSchema-instance">
   <SOAP-ENV:Body>
      <ns:peticionCliente2BusResponse xmlns:ns="http://www.openuri.org/">
         <pet:peticion xmlns:pet="http://wawa.es/bus/PeticionCertificado">
            <pet1:busObject xmlns:pet1="http://wawa.es/bus/PeticionType">
               <ns2:componenteDestino xmlns:ns2="http://wawa.es/bus/busObjectType">
                  <ns3:usuario xmlns:ns3="http://wawa.es/bus/componenteType">XXX</ns3:usuario>
                  <ns4:password xmlns:ns4="http://wawa.es/bus/componenteType">XXX</ns4:password>
               </ns2:componenteDestino>
            </pet1:busObject>
            <pet1:Atributos xmlns:pet1="http://wawa.es/bus/PeticionType">
               <pet1:idPeticion>DGOJ_DCR000000000000000041</pet1:idPeticion>
               <pet1:idCodificado>d38ec02cad9d3b0b9d4a2b29c19e8cb0</pet1:idCodificado>
               <pet1:timeStamp>2023-04-10T14:47:54.687+02:00</pet1:timeStamp>
               <pet1:estado>
                  <pet1:codigoEstado>0003</pet1:codigoEstado>
                  <pet1:codigoEstadoSecundario/>
                  <pet1:literalError>Tramitada</pet1:literalError>
                  <pet1:tiempoEstimadoRepuesta>0</pet1:tiempoEstimadoRepuesta>
               </pet1:estado>
               <pet1:codCertificado>SVDDGOJDESCCOMPLWS01</pet1:codCertificado>
            </pet1:Atributos>
            <pet1:Solicitudes xmlns:pet1="http://wawa.es/bus/PeticionType">
               <sol:SolicitudTransmision xmlns:sol="http://wawa.es/bus/SolicitudCertificadoType">
                  <sol:datosGenericos>
```

```
                     <dat:Emisor xmlns:dat="http://wawa.es/bus/DatosGenericosType">
                        <dat:NifEmisor>S2801109F</dat:NifEmisor>
                        <dat:NombreEmisor>Dirección General Ordenación del Juego</dat:NombreEmisor>
                     </dat:Emisor>
                     <dat:EntidadSolicitante xmlns:dat="http://wawa.es/bus/DatosGenericosType">
                        <dat:IdentificadorSolicitante>S4111001F</dat:IdentificadorSolicitante>
                        <dat:NombreSolicitante>JA-C. de Hacienda, Industria y
Energía</dat:NombreSolicitante>
                        <dat:Finalidad>S4111001F_TEST_00001#::#000000EXP/Expediente#::#PRUEBA</
dat:Finalidad>
                        <dat:Consentimiento>Si</dat:Consentimiento>
                        <dat:Funcionario>
                           <dat:NombreCompletoFuncionario>JUAN ESPAÑOL
ESPAÑOL</dat:NombreCompletoFuncionario>
                           <dat:NifFuncionario>12345678Z</dat:NifFuncionario>
                        </dat:Funcionario>
                     </dat:EntidadSolicitante>
                     <dat:Transmision xmlns:dat="http://wawa.es/bus/DatosGenericosType">
                        <dat:CodigoCertificado>SVDDGOJDESCCOMPLWS01</dat:CodigoCertificado>
                        <dat:FechaGeneracion>2023-04-10T14:47:54.684+02:00</dat:FechaGeneracion>
                        <dat:IdSolicitud>DGOJ_DCR000000000000000041</dat:IdSolicitud>
                        <dat:IdTransmision>513265</dat:IdTransmision>
                     </dat:Transmision>
                  </sol:datosGenericos>
                  <sol:datosEspecificos>
                     <dat1:Retorno xmlns:dat1="http://wawa.es/bus/DatosEspecificosType">
                        <dat1:Estado>
                           <dat1:CodigoEstado>0</dat1:CodigoEstado>
                           <dat1:LiteralError>TRAMITADA</dat1:LiteralError>
                        </dat1:Estado>
                        <dat1:Registro>UEsDBBQACAgIAPt1ilYAAAAAAAAAAAAAAAAOAAAAcH...</dat1:Registro>
                     </dat1:Retorno>
                  </sol:datosEspecificos>
               </sol:SolicitudTransmision>
            </pet1:Solicitudes>
         </pet:peticion>
      </ns:peticionCliente2BusResponse>
   </SOAP-ENV:Body>
</SOAP-ENV:Envelope>
```

5.3 Respuesta de negocio

En este apartado se recogen todos los códigos de estado que van a aparecer en las respuestas de negocio del servicio de proporcionados por el servicio cuando las peticiones son tramitadas

Código Estado	Código Estado Secundario	Descripción	Cuando se devuelve este código
0		Se ha descargado correctamente el registro	La descarga del registro ha sido satisfactoria.
1		No se ha podido descarga el registro	No se ha podido descargar el registro completo, contacte con el equipo SCSP a través de NAOS.
1	ERR05	Las descargas están habilitadas solo para la aplicación Web de RGIAJ aplicación Web idSOAP="IdPeticion"	No se ha podido descargar el registro completo, contacte con el equipo SCSP a través de NAOS.
1	ERR30	Error invocando servicio remoto en la descarga completa	No se ha podido descargar el registro completo, contacte con el equipo SCSP a través de NAOS.
1	ERR40	ID solicitante invalido. idSolicitante="IdSolicitante" idSOAP=" IdPeticion"	No se ha podido descargar el registro completo, contacte con el equipo SCSP a través de NAOS.
1	ERR41	Certificado invalido o no encontrado. idSOAP=" IdPeticion"	No se ha podido descargar el registro completo, contacte con el equipo SCSP a través de NAOS.

6 Servicio de Descarga Parcial del Registro General de Interdicciones de Acceso al Juego

6.1 Descripción del servicio

El servicio permite obtener los datos de prohibiciones de los ciudadanos para acceder al juego a partir de un número de registro informado.

Para realizar la consulta será obligatorio indicar el siguiente dato:

- Id del último registro descargado.

Se devolverá el siguiente dato:

- Registro **(Fichero ZIP codificado en Base64 que contiene el registro parcial descargado)**.

URL de acceso:

https://<host>/services/INT_PUB_DESCARGA_PARCIAL_REGISTRO_DGOJ_V1.0.0

Host desarrollo: ws247.juntadeandalucia.es

Host producción: ws248.juntadeandalucia.es

6.2 Requisitos

Los requisitos principales de las peticiones hacia los servicios de certificados de datos de desempleo son:

- ✓ El sistema cliente deberá disponer de un certificado de servidor
- ✓ El sistema cliente deberá estar dado de alta previamente en el Bus de Conexión. En el alta se proporcionará un usuario y clave de acceso, que deberá incluirse con cada petición al servicio.

6.2.1 Información de Entrada

En entrada se pedirá un objeto de tipo **PeticionType requiriendo exclusivamente la información descrita en la siguiente tabla:**

Nombre	Etiqueta XML	Tipo	Descripción
peticion Será el objeto principal, que contendrá todos los datos descriptivos y técnicos de la solicitud del certificado.			
peticion.busObject Contendrá la información de control para la ejecución del servicio en el Bus. Los valores relevantes que deberán utilizarse en este objeto se encuentran definidos en el apartado Elemento busObject			
peticion.solicitudes Objeto que albergará el array de solicitudes de certificados			
peticion.solicitudes.solicitudTransmision Contendrá un elemento de solicitud de certificado.			
peticion.solicitudes.solicitudTransmision.DatosGenericos.EntidadSolicitante Contendrá datos relacionados con el organismo o entidad solicitante del certificado			
Finalidad	Finalidad	Texto(148)	La estructura de este campo es la indicada en el apartado "Funcionamiento general de los servicios SCSP" de este documento.
Tipo de Consentimiento	Consentimiento	Enumerado	Forma con la cual la persona ha dado consentimiento para la consulta de sus datos. Los posibles valores son: **Si**: La persona ha dado su consentimiento expreso. **Ley**: Una norma con rango de Ley habilita la consulta sin consentimiento expreso para el procedimiento.
peticion.solicitudes.solicitudTransmision.DatosGenericos.EntidadSolicitante.Funcionario Contendrá datos relacionados con funcionario responsable de la consulta			
Nombre Completo del Funcionario	NombreCompletoFuncionario	Texto(250)	Nombre completo del empleado público que realiza la consulta. En caso de consulta automática realizada por aplicación informática, nombre completo del empleado público responsable de la aplicación (no personal externo). La persona en cuestión deberá ser informada de que esta información se incorporará a la información que se remite al órgano cedente de los datos. Es responsabilidad de la entidad usuaria del servicio el mantener debidamente actualizada esta información.

Nif del Funcionario	NifFuncionario	Texto(9)	NIF del empleado público que realiza la consulta. En caso de consulta automática realizada por aplicación informática, NIF del empleado público responsable de la aplicación (no personal externo). La persona en cuestión deberá ser informada de que esta información se incorporará a la información que se remite al órgano cedente de los datos. Es responsabilidad de la entidad usuaria del servicio el mantener debidamente actualizada esta información.
peticion.solicitudes.solicitudTransmision.DatosGenericos.Titular Objeto que contendrá los datos de la persona titular sobre la que se solicita el certificado			
Tipo de documento	TipoDocumentacion	Enumerado	Los valores posibles son único valor posible es: • DNI • NIE • Pasaporte • Otros No se realiza la consulta por este dato.
Numero del documento	Documentacion	Texto(14)	Número de documento según el TipoDocumentacion. Este campo contiene el número de documento del ciudadano del que se han consultado los datos, según se trate de un ciudadano español o extranjero. La codificación de este campo es la siguiente: • DNI (ciudadano español): 8 dígitos + Carácter Control. • NIE (ciudadano extranjero): [X,Y,Z] + 7 dígitos + Carácter Control. • Pasaporte: Sin validación • Otros: Sin validación No se realiza la consulta por este dato.
Nombre completo del Titular del documento	NombreCompleto	Texto(122)	Nombre completo del titular de la solicitud. No se realiza la consulta por este dato.
Nombre Titular del documento	Nombre	Texto(40)	Nombre del titular de la solicitud No se realiza la consulta por este dato.
Primer Apellido del titular	Apellido1	Texto(40)	Primer Apellido del titular de la solicitud. No se realiza la consulta por este dato.
Segundo apellido del titular	Apellido2	Texto(40)	Segundo Apellido del titular de la solicitud. No se realiza la consulta por este dato.
peticion.solicitudes.solicitudTransmision.datosEspecificos.Consulta Contendrá el conjunto de datos específicos necesarios para realizar la llamada al servicio			

IdUltimoRegistroDescargado	IdUltimoRegistroDescargado	Long	Id del registro desde el que se quieren descargar los cambios.

6.2.2 Información de salida

A la salida se devolverá un objeto tipo **PeticionType** con los siguientes campos

Nombre	Etiqueta XML	Tipo	Descripción
peticion.atributos Objeto que contendrá la información de los atributos de control propios de la petición del certificado que se podrán utilizar a posteriori para identificar y localizar una solicitud concreta.			
Identificador de la petición realizada	idPeticion	Texto(40)	Identificador único de petición. Permitirá identificar de manera unívoca la petición de certificados.
Identificador Codificado de consulta	idCodificado	Texto(-)	Identificador de la petición codificado, se utilizará en la herramienta corporativa para hacer consultas **a posteriori** de certificados solicitados
Numero de solicitudes de la petición	numElementos	Texto(7)	Será el número de solicitudes que incluye la petición, en el caso de las peticiones síncronas siempre será 1.
Fecha de la petición	timeStamp	Texto(29)	TimeStamp de fecha y hora en la que se realiza la petición.
peticion.atributos.estado Objeto que contendrá la información del estado de la petición.			
Código de estado	codigoEstado	Texto(4)	Código identificativos del estado de la petición . En el caso de las peticiones síncronas contendrá siempre el valor "0003". En el caso de las asíncronas contendrá el valor "0003" si la respuesta ya está disponible o bien el valor "0002", en caso de que la respuesta aún no esté disponible, caso en el que en la respuesta no habrá transmisiones y se devolverá un nuevo TER (Tiempo Estimado de Respuesta).
Código de estado secundario	codigoEstadoSecundario	Texto(16)	Código de error secundario, para incorporar códigos de error internos de los sistemas.

Literal de Error	literalError	Texto(255)	Descripción del estado de la petición. En el caso de las peticiones síncronas contendrá siempre el valor "TRAMITADA". En el caso de las asíncronas contendrá el valor "TRAMITADA" si la respuesta ya está disponible o bien el valor "EN PROCESO", en caso de que la respuesta aún no esté disponible caso en el que en la respuesta no habrá transmisiones y se devolverá un nuevo TER (Tiempo Estimado de Respuesta).
Tiempo Estimado de la Respuesta	TiempoEstimadoRespuesta	Entero	Tiempo estimado de respuesta. Su valor no es relevante cuando la comunicación es síncrona
Código de Certificado	codCertificado	Texto(20)	Descripción técnica del tipo de certificado solicitado. Será una cadena identificativa con la que el Ministerio identifica al tipo de solicitud. **SVDDGOJDESCPARCIALWS01**
peticion.solicitudes.solicitudTransmision Será un array que podrá incluir de 1 a n solicitudes de petición de certificado. Para el caso de las solicitudes síncronas el array contendrá únicamente un elemento			
peticion.solicitudes.solicitudTransmision.DatosGenericos.Emisor Conjunto de datos descriptivos de la Entidad que actúa como emisor del certificado			
Nif Emisor	NifEmisor	Texto(10)	NIF de la Entidad u organismo que actúa como emisor del certificado
Nombre emisor	NombreEmisor	Texto(50)	Nombre de la entidad que actúa como emisor.
Peticion.solicitudes.solicitudTransmision. DatosGenericos.EntidadSolicitante Contendrá datos relacionados con el organismo o entidad solicitante del certificad			
Entidad Solicitante	IdentificadorSolicitante	Texto(10)	Código identificador de la entidad que actúa como solicitante.
Nombre entidad Solicitante	NombreSolicitante	Texto(50)	Nombre de la entidad que actúa como solicitante del certificado
Finalidad	Finalidad	Texto(250)	Texto descriptivo que indique la finalidad para la que se solicita el certificado
Tipo de Consentimiento	Consentimiento	Enumerado	Forma con la cual la persona ha dado consentimiento para la consulta de sus datos. Los posibles valores son: **Si**: La persona ha dado su consentimiento expreso. **Ley**: Una norma con rango de Ley habilita la consulta sin consentimiento expreso para el procedimiento. **NoOpo** → Indica que el ciudadano no se opone a la consulta de datos

peticion.solicitudes.solicitudTransmision.DatosGenericos.EntidadSolicitante.Funcionario Contendrá datos relacionados con funcionario responsable de la consulta			
Nombre Completo de l Funcionario	NombreCompletoFuncionario	Texto(250)	Nombre completo del empleado público que realiza la consulta. En caso de consulta automática realizada por aplicación informática, nombre completo del empleado público responsable de la aplicación (no personal externo). La persona en cuestión deberá ser informada de que esta información se incorporará a la información que se remite al órgano cedente de los datos. Es responsabilidad de la entidad usuaria del servicio el mantener debidamente actualizada esta información.
Nif del Funcionario	NifFuncionario	Texto(9)	NIF del empleado público que realiza la consulta. En caso de consulta automática realizada por aplicación informática, NIF del empleado público responsable de la aplicación (no personal externo). La persona en cuestión deberá ser informada de que esta información se incorporará a la información que se remite al órgano cedente de los datos. Es responsabilidad de la entidad usuaria del servicio el mantener debidamente actualizada esta información.
peticion.solicitudes.solicitudTransmision. DatosGenericos.Transmision Contendrá el conjunto de datos con los que se podrá describir el resultado de la petición del certificado			
Tipo de Certificado solicitado	codCertificado	Texto(64)	Descripción técnica del tipo de certificado solicitado. Será una cadena identificativa con la que el Ministerio identifica al tipo de solicitud. **SVDDGOJDESCPARCIALWS01**
Identificador de la solicitud	idSolicitud	Texto(40)	Será el identificador único de una solicitud concreta. Ya que una petición asíncrona podrá tener de 1 a n solicitudes, será necesario poder identificar cada solicitud por separado. En el caso de las peticiones síncronas coincidirá con el identificador único de petición.
Fecha de generación	FechaGeneracion	Texto(29)	Fecha de generación de la respuesta
Identificador de transmisión	IdTransmision	Texto(29)	Identificador de la transmisión
peticion.solicitudes.solicitudTransmision.DatosGenericos.Titular Objeto que contendrá los datos de la persona titular sobre la que se solicita el certificado No se devolverá el nodo			

Tipo de documento	TipoDocumentacion	Enumerado	Los valores posibles son único valor posible es: • DNI • NIE • Pasaporte • Otros No se devolverá el nodo
Numero del documento	Documentacion	Texto(14)	Número de documento según el TipoDocumentacion. Este campo contiene el número de documento del ciudadano del que se han consultado los datos, según se trate de un ciudadano español o extranjero. La codificación de este campo es la siguiente: • DNI (ciudadano español): 8 dígitos + Carácter Control. • NIE (ciudadano extranjero): [X,Y,Z] + 7 dígitos + Carácter Control. • Pasaporte: Sin validación • Otros: Sin validación No se devolverá el nodo
Nombre completo del Titular del documento	nombreCompleto	Texto(122)	Nombre completo del titular de la solicitud. No se devolverá el nodo
Nombre Titular del documento	Nombre	Texto(40)	Nombre Titular del documento No se devolverá el nodo
Primer Apellido del titular	Apellido1	Texto(40)	Primer Apellido del Titular del documento No se devolverá el nodo
Segundo apellido del titular	Apellido2	Texto(40)	Segundo Apellido del Titular del documento No se devolverá el nodo
peticion.solicitudes.solicitudTransmision.datosEspecificos Contendrá el conjunto de datos con los que se la aplicación cliente podrá describir el resultado de la petición del certificado			
peticion.solicitudes.solicitudTransmision.datosEspecificos.Retorno Contiene la información de respuesta para una consulta realizada.			
peticion.solicitudes.solicitudTransmision.datosEspecificos.Retorno.Estado Objeto que contendrá la información del estado de la respuesta			
Código del Estado	CodigoEstado	Texto(4)	Código del error. Véase tabla de Respuesta de negocio

Código de estado auxiliar para el estado	CodigoEstadoSecundario	Texto(16)	Código del error
Literal Error	LiteralError	Texto(16)	Descripción del error
peticion.solicitudes.solicitudTransmision.datosEspecificos.Retorno Contiene los datos de la consulta realizada en la respuesta.			
Registro	Registro	Base64Binary	Fichero ZIP codificado en Base64 que contiene el registro completo descargado. Véase ANEXO I . DATOS DEL CONTENIDO DEL REGISTRO DESCARGADO

6.2.3 Ejemplos de Xml

Se muestran a continuación ejemplos de los objetos xml tanto en entrada como en salida

Ejemplo Xml de entrada

```
<soapenv:Envelope xmlns:soapenv="http://schemas.xmlsoap.org/soap/envelope/"
xmlns:open="http://www.openuri.org/" xmlns:pet="http://wawa.es/bus/PeticionCertificado"
xmlns:pet1="http://wawa.es/bus/PeticionType" xmlns:bus="http://wawa.es/bus/busObjectType"
xmlns:bus1="http://wawa.es/bus/busExceptionType" xmlns:com="http://wawa.es/bus/componenteType"
xmlns:v1="http://wawa.es/bus/version/v1_0" xmlns:sol="http://wawa.es/bus/SolicitudCertificadoType"
xmlns:dat="http://wawa.es/bus/DatosGenericosType"
xmlns:dat1="http://wawa.es/bus/DatosEspecificosType">
   <soapenv:Header/>
   <soapenv:Body>
      <open:peticionCliente2Bus>
         <pet:peticion>
            <pet1:busObject>
               <bus:componenteDestino>
                  <com:usuario>XXX</com:usuario>
                  <com:password>XXX</com:password>
               </bus:componenteDestino>
            </pet1:busObject>
            <pet1:Solicitudes>
               <sol:SolicitudTransmision>
                  <sol:datosGenericos>
                     <dat:EntidadSolicitante>
                        <dat:Finalidad>S4111001F_TEST_00001#::#000000EXP/Expediente#::#PRUEBA</
dat:Finalidad>
                        <dat:Consentimiento>Si</dat:Consentimiento>
                        <dat:Funcionario>
                                          <dat:NombreCompletoFuncionario>JUAN ESPAÑOL
ESPAÑOL</dat:NombreCompletoFuncionario>
                           <dat:NifFuncionario>12345678Z</dat:NifFuncionario>
                        </dat:Funcionario>
                     </dat:EntidadSolicitante>
                     <dat:Titular/>
                  </sol:datosGenericos>
                  <sol:datosEspecificos>
                     <dat1:Consulta>
                      <dat1:IdUltimoRegistroDescargado>1</dat1:IdUltimoRegistroDescargado>
                     </dat1:Consulta>
```

```
                </sol:datosEspecificos>
             </sol:SolicitudTransmision>
          </pet1:Solicitudes>
       </pet:peticion>
    </open:peticionCliente2Bus>
 </soapenv:Body>
</soapenv:Envelope>
```

Xml Ejemplo Salida

```
<SOAP-ENV:Envelope xmlns:SOAP-ENV="http://schemas.xmlsoap.org/soap/envelope/"
xmlns:xsd="http://www.w3.org/2001/XMLSchema" xmlns:xsi="http://www.w3.org/2001/XMLSchema-instance">
   <SOAP-ENV:Body>
      <ns:peticionCliente2BusResponse xmlns:ns="http://www.openuri.org/">
         <pet:peticion xmlns:pet="http://wawa.es/bus/PeticionCertificado">
            <pet1:busObject xmlns:pet1="http://wawa.es/bus/PeticionType">
               <ns2:componenteDestino xmlns:ns2="http://wawa.es/bus/busObjectType">
                  <ns3:usuario xmlns:ns3="http://wawa.es/bus/componenteType">XXX</ns3:usuario>
                  <ns4:password xmlns:ns4="http://wawa.es/bus/componenteType">XXX</ns4:password>
               </ns2:componenteDestino>
            </pet1:busObject>
            <pet1:Atributos xmlns:pet1="http://wawa.es/bus/PeticionType">
               <pet1:idPeticion>DGOJ_DPR000000000000000032</pet1:idPeticion>
               <pet1:idCodificado>8c5cf132e0e1afd6120c7354c1acb0a3</pet1:idCodificado>
               <pet1:timeStamp>2023-04-10T17:05:34.989+02:00</pet1:timeStamp>
               <pet1:estado>
                  <pet1:codigoEstado>0003</pet1:codigoEstado>
                  <pet1:codigoEstadoSecundario/>
                  <pet1:literalError>Tramitada</pet1:literalError>
                  <pet1:tiempoEstimadoRepuesta>0</pet1:tiempoEstimadoRepuesta>
               </pet1:estado>
               <pet1:codCertificado>SVDDGOJDESCPARCIALWS01</pet1:codCertificado>
            </pet1:Atributos>
            <pet1:Solicitudes xmlns:pet1="http://wawa.es/bus/PeticionType">
               <sol:SolicitudTransmision xmlns:sol="http://wawa.es/bus/SolicitudCertificadoType">
                  <sol:datosGenericos>
                     <dat:Emisor xmlns:dat="http://wawa.es/bus/DatosGenericosType">
                        <dat:NifEmisor>S2801109F</dat:NifEmisor>
                        <dat:NombreEmisor>Dirección General Ordenación del Juego</dat:NombreEmisor>
                     </dat:Emisor>
                     <dat:EntidadSolicitante xmlns:dat="http://wawa.es/bus/DatosGenericosType">
                        <dat:IdentificadorSolicitante>S4111001F</dat:IdentificadorSolicitante>
                        <dat:NombreSolicitante>JA-C. de Hacienda, Industria y
Energía</dat:NombreSolicitante>
                        <dat:Finalidad>S4111001F_TEST_00001#::#000000EXP/Expediente#::#PRUEBA</
dat:Finalidad>
                        <dat:Consentimiento>Si</dat:Consentimiento>
                        <dat:Funcionario>
                           <dat:NombreCompletoFuncionario>JUAN ESPAÑOL
ESPAÑOL</dat:NombreCompletoFuncionario>
                           <dat:NifFuncionario>12345678Z</dat:NifFuncionario>
                        </dat:Funcionario>
                     </dat:EntidadSolicitante>
                     <dat:Transmision xmlns:dat="http://wawa.es/bus/DatosGenericosType">
                        <dat:CodigoCertificado>SVDDGOJDESCPARCIALWS01</dat:CodigoCertificado>
                        <dat:FechaGeneracion>2023-04-10T17:05:34.986+02:00</dat:FechaGeneracion>
                        <dat:IdSolicitud>DGOJ_DPR000000000000000032</dat:IdSolicitud>
                        <dat:IdTransmision>513296</dat:IdTransmision>
                     </dat:Transmision>
                  </sol:datosGenericos>
                  <sol:datosEspecificos>
                     <dat1:Retorno xmlns:dat1="http://wawa.es/bus/DatosEspecificosType">
```

```
                        <dat1:Estado>
                           <dat1:CodigoEstado>0</dat1:CodigoEstado>
                           <dat1:LiteralError>TRAMITADA</dat1:LiteralError>
                        </dat1:Estado>
                        <dat1:Registro>UEsDBBQACAgIAPt1ilYAAAAAAAAAAAAAAAAOAAAAcH...</dat1:Registro>
                     </dat1:Retorno>
                  </sol:datosEspecificos>
               </sol:SolicitudTransmision>
            </pet1:Solicitudes>
         </pet:peticion>
      </ns:peticionCliente2BusResponse>
   </SOAP-ENV:Body>
</SOAP-ENV:Envelope>
```

6.3 Respuesta de negocio

En este apartado se recogen todos los códigos de estado que van a aparecer en las respuestas de negocio del servicio de proporcionados por el servicio cuando las peticiones son tramitadas

Código Estado	Código Estado Secundario	Descripción	Cuando se devuelve este código
0		Se ha descargado correctamente el registro	La descarga del registro ha sido satisfactoria.
1		No se ha podido descarga el registro	No se ha podido descargar el registro parcial, contacte con el equipo SCSP a través de NAOS.
1	ERR05	Las descargas están habilitadas solo para la aplicación Web de RGIAJ aplicación Web idSOAP="IdPeticion"	No se ha podido descargar el registro parcial, contacte con el equipo SCSP a través de NAOS.
1	ERR30	Error invocando servicio remoto en la descarga completa	No se ha podido descargar el registro parcial, contacte con el equipo SCSP a través de NAOS.
1	ERR40	ID solicitante invalido. idSolicitante="IdSolicitante" idSOAP=" IdPeticion"	No se ha podido descargar el registro parcial, contacte con el equipo SCSP a través de NAOS.
1	ERR41	Certificado invalido o no encontrado. idSOAP=" IdPeticion"	No se ha podido descargar el registro parcial, contacte con el equipo SCSP a través de NAOS.

7 Servicio de Descarga desde la Última Descarga del Registro General de Interdicciones de Acceso al Juego

7.1 Descripción del servicio

El servicio permite obtener los datos de prohibiciones de los ciudadanos para acceder al juego desde la última descarga realizada con anterioridad.

Se devolverá el siguiente dato:

- Registro **(Fichero ZIP codificado en Base64 que contiene el registro completo descargado)**.

URL de acceso:

https://<host>/services/INT_PUB_DESCARGA_DESDE_ULTIMA_REGISTRO_DGOJ_V1.0.0

Host desarrollo: ws247.juntadeandalucia.es

Host producción: ws248.juntadeandalucia.es

7.2 Requisitos

Los requisitos principales de las peticiones hacia los servicios de certificados de datos de desempleo son:

- ✓ El sistema cliente deberá disponer de un certificado de servidor
- ✓ El sistema cliente deberá estar dado de alta previamente en el Bus de Conexión. En el alta se proporcionará un usuario y clave de acceso, que deberá incluirse con cada petición al servicio.

7.2.1 Información de Entrada

En entrada se pedirá un objeto de tipo **PeticionType requiriendo exclusivamente la información descrita en la siguiente tabla:**

Nombre	Etiqueta XML	Tipo	Descripción
peticion Será el objeto principal, que contendrá todos los datos descriptivos y técnicos de la solicitud del certificado.			
peticion.busObject Contendrá la información de control para la ejecución del servicio en el Bus. Los valores relevantes que deberán utilizarse en este objeto se encuentran definidos en el apartado Elemento busObject			
peticion.solicitudes Objeto que albergará el array de solicitudes de certificados			
peticion.solicitudes.solicitudTransmision Contendrá un elemento de solicitud de certificado.			
peticion.solicitudes.solicitudTransmision.DatosGenericos.EntidadSolicitante Contendrá datos relacionados con el organismo o entidad solicitante del certificado			
Finalidad	Finalidad	Texto(148)	La estructura de este campo es la indicada en el apartado "Funcionamiento general de los servicios SCSP" de este documento.
Tipo de Consentimiento	Consentimiento	Enumerado	Forma con la cual la persona ha dado consentimiento para la consulta de sus datos. Los posibles valores son: **Si**: La persona ha dado su consentimiento expreso. **Ley**: Una norma con rango de Ley habilita la consulta sin consentimiento expreso para el procedimiento.
peticion.solicitudes.solicitudTransmision.DatosGenericos.EntidadSolicitante.Funcionario Contendrá datos relacionados con funcionario responsable de la consulta			
Nombre Completo del Funcionario	NombreCompletoFuncionario	Texto(250)	Nombre completo del empleado público que realiza la consulta. En caso de consulta automática realizada por aplicación informática, nombre completo del empleado público responsable de la aplicación (no personal externo). La persona en cuestión deberá ser informada de que esta información se incorporará a la información que se remite al órgano cedente de los datos. Es responsabilidad de la entidad usuaria del servicio el mantener debidamente actualizada esta información.

Nif del Funcionario	NifFuncionario	Texto(9)	NIF del empleado público que realiza la consulta. En caso de consulta automática realizada por aplicación informática, NIF del empleado público responsable de la aplicación (no personal externo). La persona en cuestión deberá ser informada de que esta información se incorporará a la información que se remite al órgano cedente de los datos. Es responsabilidad de la entidad usuaria del servicio el mantener debidamente actualizada esta información.
peticion.solicitudes.solicitudTransmision.DatosGenericos.Titular Objeto que contendrá los datos de la persona titular sobre la que se solicita el certificado			
Tipo de documento	TipoDocumentacion	Enumerado	Los valores posibles son único valor posible es: • DNI • NIE • Pasaporte • Otros No se realiza la consulta por este dato.
Numero del documento	Documentacion	Texto(14)	Número de documento según el TipoDocumentacion. Este campo contiene el número de documento del ciudadano del que se han consultado los datos, según se trate de un ciudadano español o extranjero. La codificación de este campo es la siguiente: • DNI (ciudadano español): 8 dígitos + Carácter Control. • NIE (ciudadano extranjero): [X,Y,Z] + 7 dígitos + Carácter Control. • Pasaporte: Sin validación • Otros: Sin validación No se realiza la consulta por este dato.
Nombre completo del Titular del documento	NombreCompleto	Texto(122)	Nombre completo del titular de la solicitud. No se realiza la consulta por este dato.
Nombre Titular del documento	Nombre	Texto(40)	Nombre del titular de la solicitud No se realiza la consulta por este dato.
Primer Apellido del titular	Apellido1	Texto(40)	Primer Apellido del titular de la solicitud. No se realiza la consulta por este dato.
Segundo apellido del titular	Apellido2	Texto(40)	Segundo Apellido del titular de la solicitud. No se realiza la consulta por este dato.

7.2.2 Información de salida

A la salida se devolverá un objeto tipo **PeticionType** con los siguientes campos

Nombre	Etiqueta XML	Tipo	Descripción
peticion.atributos Objeto que contendrá la información de los atributos de control propios de la petición del certificado que se podrán utilizar a posteriori para identificar y localizar una solicitud concreta.			
Identificador de la petición realizada	idPeticion	Texto(40)	Identificador único de petición. Permitirá identificar de manera unívoca la petición de certificados.
Identificador Codificado de consulta	idCodificado	Texto(-)	Identificador de la petición codificado, se utilizará en la herramienta corporativa para hacer consultas **a posteriori** de certificados solicitados
Numero de solicitudes de la petición	numElementos	Texto(7)	Será el número de solicitudes que incluye la petición, en el caso de las peticiones síncronas siempre será 1.
Fecha de la petición	timeStamp	Texto(29)	TimeStamp de fecha y hora en la que se realiza la petición.
peticion.atributos.estado Objeto que contendrá la información del estado de la petición.			
Código de estado	codigoEstado	Texto(4)	Código identificativos del estado de la petición . En el caso de las peticiones síncronas contendrá siempre el valor "0003". En el caso de las asíncronas contendrá el valor "0003" si la respuesta ya está disponible o bien el valor "0002", en caso de que la respuesta aún no esté disponible, caso en el que en la respuesta no habrá transmisiones y se devolverá un nuevo TER (Tiempo Estimado de Respuesta).
Código de estado secundario	codigoEstadoSecundario	Texto(16)	Código de error secundario, para incorporar códigos de error internos de los sistemas.
Literal de Error	literalError	Texto(255)	Descripción del estado de la petición. En el caso de las peticiones síncronas contendrá siempre el valor "TRAMITADA". En el caso de las asíncronas contendrá el valor "TRAMITADA" si la respuesta ya está disponible o bien el valor "EN PROCESO", en caso de que la respuesta aún no esté disponible caso en el que en la respuesta no habrá transmisiones y se devolverá un nuevo TER (Tiempo Estimado de Respuesta).
Tiempo Estimado de la Respuesta	TiempoEstimadoRespuesta	Entero	Tiempo estimado de respuesta. Su valor no es relevante cuando la comunicación es síncrona

Código de Certificado	codCertificado	Texto(20)	Descripción técnica del tipo de certificado solicitado. Será una cadena identificativa con la que el Ministerio identifica al tipo de solicitud. SVDDGOJDESCULTIMAWS01
peticion.solicitudes.solicitudTransmision Será un array que podrá incluir de 1 a n solicitudes de petición de certificado. Para el caso de las solicitudes síncronas el array contendrá únicamente un elemento			
peticion.solicitudes.solicitudTransmision.DatosGenericos.Emisor Conjunto de datos descriptivos de la Entidad que actúa como emisor del certificado			
Nif Emisor	NifEmisor	Texto(10)	NIF de la Entidad u organismo que actúa como emisor del certificado
Nombre emisor	NombreEmisor	Texto(50)	Nombre de la entidad que actúa como emisor.
Peticion.solicitudes.solicitudTransmision. DatosGenericos.EntidadSolicitante Contendrá datos relacionados con el organismo o entidad solicitante del certificad			
Entidad Solicitante	IdentificadorSolicitante	Texto(10)	Código identificador de la entidad que actúa como solicitante.
Nombre entidad Solicitante	NombreSolicitante	Texto(50)	Nombre de la entidad que actúa como solicitante del certificado
Finalidad	Finalidad	Texto(250)	Texto descriptivo que indique la finalidad para la que se solicita el certificado
Tipo de Consentimiento	Consentimiento	Enumerado	Forma con la cual la persona ha dado consentimiento para la consulta de sus datos. Los posibles valores son: Si: La persona ha dado su consentimiento expreso. Ley: Una norma con rango de Ley habilita la consulta sin consentimiento expreso para el procedimiento. NoOpo → Indica que el ciudadano no se opone a la consulta de datos
peticion.solicitudes.solicitudTransmision.DatosGenericos.EntidadSolicitante.Funcionario Contendrá datos relacionados con funcionario responsable de la consulta			
Nombre Completo de l Funcionario	NombreCompletoFuncionario	Texto(250)	Nombre completo del empleado público que realiza la consulta. En caso de consulta automática realizada por aplicación informática, nombre completo del empleado público responsable de la aplicación (no personal externo). La persona en cuestión deberá ser informada de que esta información se incorporará a la información que se remite al órgano cedente de los datos. Es responsabilidad de la entidad usuaria del servicio el mantener debidamente actualizada esta información.

Nif del Funcionario	NifFuncionario	Texto(9)	NIF del empleado público que realiza la consulta. En caso de consulta automática realizada por aplicación informática, NIF del empleado público responsable de la aplicación (no personal externo). La persona en cuestión deberá ser informada de que esta información se incorporará a la información que se remite al órgano cedente de los datos. Es responsabilidad de la entidad usuaria del servicio el mantener debidamente actualizada esta información.
peticion.solicitudes.solicitudTransmision. DatosGenericos.Transmision Contendrá el conjunto de datos con los que se podrá describir el resultado de la petición del certificado			
Tipo de Certificado solicitado	codCertificado	Texto(64)	Descripción técnica del tipo de certificado solicitado. Será una cadena identificativa con la que el Ministerio identifica al tipo de solicitud. **SVDDGOJDESCULTIMAWS01**
Identificador de la solicitud	idSolicitud	Texto(40)	Será el identificador único de una solicitud concreta. Ya que una petición asíncrona podrá tener de 1 a n solicitudes, será necesario poder identificar cada solicitud por separado. En el caso de las peticiones síncronas coincidirá con el identificador único de petición.
Fecha de generación	FechaGeneracion	Texto(29)	Fecha de generación de la respuesta
Identificador de transmisión	IdTransmision	Texto(29)	Identificador de la transmisión
peticion.solicitudes.solicitudTransmision.DatosGenericos.Titular Objeto que contendrá los datos de la persona titular sobre la que se solicita el certificado No se devolverá el nodo			
Tipo de documento	TipoDocumentacion	Enumerado	Los valores posibles son único valor posible es: • DNI • NIE • Pasaporte • Otros No se devolverá el nodo

Numero del documento	Documentacion	Texto(14)	Número de documento según el TipoDocumentacion. Este campo contiene el número de documento del ciudadano del que se han consultado los datos, según se trate de un ciudadano español o extranjero. La codificación de este campo es la siguiente: • DNI (ciudadano español): 8 dígitos + Carácter Control. • NIE (ciudadano extranjero): [X,Y,Z] + 7 dígitos + Carácter Control. • Pasaporte: Sin validación • Otros: Sin validación No se devolverá el nodo
Nombre completo del Titular del documento	nombreCompleto	Texto(122)	Nombre completo del titular de la solicitud. No se devolverá el nodo
Nombre Titular del documento	Nombre	Texto(40)	Nombre Titular del documento No se devolverá el nodo
Primer Apellido del titular	Apellido1	Texto(40)	Primer Apellido del Titular del documento No se devolverá el nodo
Segundo apellido del titular	Apellido2	Texto(40)	Segundo Apellido del Titular del documento No se devolverá el nodo
peticion.solicitudes.solicitudTransmision.datosEspecificos Contendrá el conjunto de datos con los que se la aplicación cliente podrá describir el resultado de la petición del certificado			
peticion.solicitudes.solicitudTransmision.datosEspecificos.Retorno Contiene la información de respuesta para una consulta realizada.			
peticion.solicitudes.solicitudTransmision.datosEspecificos.Retorno.Estado Objeto que contendrá la información del estado de la respuesta			
Código del Estado	CodigoEstado	Texto(4)	Código del error. Véase tabla de Respuesta de negocio
Código de estado auxiliar para el estado	CodigoEstadoSecundario	Texto(16)	Código del error
Literal Error	LiteralError	Texto(16)	Descripción del error

7.2.3 Ejemplos de Xml

Se muestran a continuación ejemplos de los objetos xml tanto en entrada como en salida

Ejemplo Xml de entrada

```
<soapenv:Envelope xmlns:soapenv="http://schemas.xmlsoap.org/soap/envelope/"
xmlns:open="http://www.openuri.org/" xmlns:pet="http://wawa.es/bus/PeticionCertificado"
xmlns:pet1="http://wawa.es/bus/PeticionType" xmlns:bus="http://wawa.es/bus/busObjectType"
xmlns:bus1="http://wawa.es/bus/busExceptionType" xmlns:com="http://wawa.es/bus/componenteType"
xmlns:v1="http://wawa.es/bus/version/v1_0" xmlns:sol="http://wawa.es/bus/SolicitudCertificadoType"
xmlns:dat="http://wawa.es/bus/DatosGenericosType"
xmlns:dat1="http://wawa.es/bus/DatosEspecificosType">
   <soapenv:Header/>
   <soapenv:Body>
      <open:peticionCliente2Bus>
         <pet:peticion>
            <pet1:busObject>
               <bus:componenteDestino>
                  <com:usuario>XXX</com:usuario>
                  <com:password>XXX</com:password>
               </bus:componenteDestino>
            </pet1:busObject>
            <pet1:Solicitudes>
               <sol:SolicitudTransmision>
                  <sol:datosGenericos>
                     <dat:EntidadSolicitante>
                        <dat:Finalidad>S4111001F_TEST_00001#::#000000EXP/Expediente#::#PRUEBA</
dat:Finalidad>
                        <dat:Consentimiento>Si</dat:Consentimiento>
                        <dat:Funcionario>
                                             <dat:NombreCompletoFuncionario>JUAN ESPAÑOL
ESPAÑOL</dat:NombreCompletoFuncionario>
                           <dat:NifFuncionario>12345678Z</dat:NifFuncionario>
                        </dat:Funcionario>
                     </dat:EntidadSolicitante>
                     <dat:Titular/>
                  </sol:datosGenericos>
               </sol:SolicitudTransmision>
            </pet1:Solicitudes>
         </pet:peticion>
      </open:peticionCliente2Bus>
   </soapenv:Body>
</soapenv:Envelope>
```

Xml Ejemplo Salida

```
<SOAP-ENV:Envelope xmlns:SOAP-ENV="http://schemas.xmlsoap.org/soap/envelope/"
xmlns:xsd="http://www.w3.org/2001/XMLSchema" xmlns:xsi="http://www.w3.org/2001/XMLSchema-instance">
   <SOAP-ENV:Body>
      <ns:peticionCliente2BusResponse xmlns:ns="http://www.openuri.org/">
         <pet:peticion xmlns:pet="http://wawa.es/bus/PeticionCertificado">
            <pet1:busObject xmlns:pet1="http://wawa.es/bus/PeticionType">
               <ns2:componenteDestino xmlns:ns2="http://wawa.es/bus/busObjectType">
                  <ns3:usuario xmlns:ns3="http://wawa.es/bus/componenteType">XXX</ns3:usuario>
                  <ns4:password xmlns:ns4="http://wawa.es/bus/componenteType">XXX</ns4:password>
               </ns2:componenteDestino>
```

```
            </pet1:busObject>
            <pet1:Atributos xmlns:pet1="http://wawa.es/bus/PeticionType">
               <pet1:idPeticion>DGOJ_DUD00000000000000000006</pet1:idPeticion>
               <pet1:idCodificado>a7752ec39be9fb0f8bf1170690af05e0</pet1:idCodificado>
               <pet1:timeStamp>2023-04-10T17:17:19.758+02:00</pet1:timeStamp>
               <pet1:estado>
                  <pet1:codigoEstado>0003</pet1:codigoEstado>
                  <pet1:codigoEstadoSecundario/>
                  <pet1:literalError>Tramitada</pet1:literalError>
                  <pet1:tiempoEstimadoRepuesta>0</pet1:tiempoEstimadoRepuesta>
               </pet1:estado>
               <pet1:codCertificado>SVDDGOJDESCULTIMAWS01</pet1:codCertificado>
            </pet1:Atributos>
            <pet1:Solicitudes xmlns:pet1="http://wawa.es/bus/PeticionType">
               <sol:SolicitudTransmision xmlns:sol="http://wawa.es/bus/SolicitudCertificadoType">
                  <sol:datosGenericos>
                     <dat:Emisor xmlns:dat="http://wawa.es/bus/DatosGenericosType">
                        <dat:NifEmisor>S2801109F</dat:NifEmisor>
                        <dat:NombreEmisor>Dirección General Ordenación del Juego</dat:NombreEmisor>
                     </dat:Emisor>
                     <dat:EntidadSolicitante xmlns:dat="http://wawa.es/bus/DatosGenericosType">
                        <dat:IdentificadorSolicitante>S4111001F</dat:IdentificadorSolicitante>
                        <dat:NombreSolicitante>JA-C. de Hacienda, Industria y
Energía</dat:NombreSolicitante>
                        <dat:Finalidad>S4111001F_TEST_00001#::#000000EXP/Expediente#::#PRUEBA</
dat:Finalidad>
                        <dat:Consentimiento>Si</dat:Consentimiento>
                        <dat:Funcionario>
                           <dat:NombreCompletoFuncionario>JUAN ESPAÑOL
ESPAÑOL</dat:NombreCompletoFuncionario>
                           <dat:NifFuncionario>12345678Z</dat:NifFuncionario>
                        </dat:Funcionario>
                     </dat:EntidadSolicitante>
                     <dat:Transmision xmlns:dat="http://wawa.es/bus/DatosGenericosType">
                        <dat:CodigoCertificado>SVDDGOJDESCULTIMAWS01</dat:CodigoCertificado>
                        <dat:FechaGeneracion>2023-04-10T17:17:19.754+02:00</dat:FechaGeneracion>
                        <dat:IdSolicitud>DGOJ_DUD00000000000000000006</dat:IdSolicitud>
                        <dat:IdTransmision>513300</dat:IdTransmision>
                     </dat:Transmision>
                  </sol:datosGenericos>
                  <sol:datosEspecificos>
                     <dat1:Retorno xmlns:dat1="http://wawa.es/bus/DatosEspecificosType">
                        <dat1:Estado>
                           <dat1:CodigoEstado>0</dat1:CodigoEstado>
                           <dat1:LiteralError>TRAMITADA</dat1:LiteralError>
                        </dat1:Estado>
                        <dat1:Registro>UEsDBBQACAgIAPt1ilYAAAAAAAAAAAAAAAAOAAAAcH...</dat1:Registro>
                     </dat1:Retorno>
                  </sol:datosEspecificos>
               </sol:SolicitudTransmision>
            </pet1:Solicitudes>
         </pet:peticion>
      </ns:peticionCliente2BusResponse>
   </SOAP-ENV:Body>
</SOAP-ENV:Envelope>
```

7.3 Respuesta de negocio

En este apartado se recogen todos los códigos de estado que van a aparecer en las respuestas de negocio del servicio de proporcionados por el servicio cuando las peticiones son tramitadas

Código Estado	Código Estado Secundario	Descripción	Cuando se devuelve este código
0		Se ha descargado correctamente el registro	La descarga del registro ha sido satisfactoria.
1		No se ha podido descarga el registro	No se ha podido descargar el registro desde la última descarga, contacte con el equipo SCSP a través de NAOS.
1	ERR05	Las descargas están habilitadas solo para la aplicación Web de RGIAJ aplicación Web idSOAP="IdPeticion"	No se ha podido descargar el registro desde la última descarga, contacte con el equipo SCSP a través de NAOS.
1	ERR30	Error invocando servicio remoto en la descarga completa	No se ha podido descargar el registro desde la última descarga, contacte con el equipo SCSP a través de NAOS.
1	ERR40	ID solicitante invalido. idSolicitante="IdSolicitante" idSOAP=" IdPeticion"	No se ha podido descargar el registro desde la última descarga, contacte con el equipo SCSP a través de NAOS.
1	ERR41	Certificado invalido o no encontrado. idSOAP=" IdPeticion"	No se ha podido descargar el registro desde la última descarga, contacte con el equipo SCSP a través de NAOS.

8 Servicio de Registro de Alta en el Registro General de Interdicciones de Acceso al Juego

8.1 Descripción del servicio

El servicio permite registrar la prohibición de los ciudadanos para acceder al juego.

Para registrar el alta será obligatorio indicar los siguientes datos:

- Datos del titular (tipo documentación, documentación, nombre y apellidos).
- Fecha de nacimiento.
- Sexo.
- Código provincia.
- Código municipio.
- Domicilio.
- Código postal.
- Teléfono.
- Email.
- Observaciones. (Opcional)
- Notificación.
- Documento/s (documento adjunto en base64, tipo documento, descripción y clasificación). (Hasta 10 documentos)

URL de acceso:

https://<host>/services/INT_PUB_REGISTRO_ALTA_REGISTRO_DGOJ_V1.0.0

Host desarrollo: ws247.juntadeandalucia.es

Host producción: ws248.juntadeandalucia.es

8.2 Requisitos

Los requisitos principales de las peticiones hacia los servicios de certificados de datos de desempleo son:

- ✓ El sistema cliente deberá disponer de un certificado de servidor
- ✓ El sistema cliente deberá estar dado de alta previamente en el Bus de Conexión. En el alta se proporcionará un usuario y clave de acceso, que deberá incluirse con cada petición al servicio.

8.2.1 Información de Entrada

En entrada se pedirá un objeto de tipo **PeticionType requiriendo exclusivamente la información descrita en la siguiente tabla:**

Nombre	Etiqueta XML	Tipo	Descripción
peticion Será el objeto principal, que contendrá todos los datos descriptivos y técnicos de la solicitud del certificado.			
peticion.busObject Contendrá la información de control para la ejecución del servicio en el Bus. Los valores relevantes que deberán utilizarse en este objeto se encuentran definidos en el apartado Elemento busObject			
peticion.solicitudes Objeto que albergará el array de solicitudes de certificados			
peticion.solicitudes.solicitudTransmision Contendrá un elemento de solicitud de certificado.			
peticion.solicitudes.solicitudTransmision.DatosGenericos.EntidadSolicitante Contendrá datos relacionados con el organismo o entidad solicitante del certificado			
Finalidad	Finalidad	Texto(148)	La estructura de este campo es la indicada en el apartado "Funcionamiento general de los servicios SCSP" de este documento.
Tipo de Consentimiento	Consentimiento	Enumerado	Forma con la cual la persona ha dado consentimiento para la consulta de sus datos. Los posibles valores son: **Si**: La persona ha dado su consentimiento expreso. **Ley**: Una norma con rango de Ley habilita la consulta sin consentimiento expreso para el procedimiento. **NoOpo** → Indica que el ciudadano no se opone a la consulta de datos

peticion.solicitudes.solicitudTransmision.DatosGenericos.EntidadSolicitante.Funcionario Contendrá datos relacionados con funcionario responsable de la consulta			
Nombre Completo del Funcionario	NombreCompletoFuncionario	Texto(250)	Nombre completo del empleado público que realiza la consulta. En caso de consulta automática realizada por aplicación informática, nombre completo del empleado público responsable de la aplicación (no personal externo). La persona en cuestión deberá ser informada de que esta información se incorporará a la información que se remite al órgano cedente de los datos. Es responsabilidad de la entidad usuaria del servicio el mantener debidamente actualizada esta información.
Nif del Funcionario	NifFuncionario	Texto(9)	NIF del empleado público que realiza la consulta. En caso de consulta automática realizada por aplicación informática, NIF del empleado público responsable de la aplicación (no personal externo). La persona en cuestión deberá ser informada de que esta información se incorporará a la información que se remite al órgano cedente de los datos. Es responsabilidad de la entidad usuaria del servicio el mantener debidamente actualizada esta información.
peticion.solicitudes.solicitudTransmision.DatosGenericos.Titular Objeto que contendrá los datos de la persona titular sobre la que se solicita el certificado			
Tipo de documento	TipoDocumentacion	Enumerado	Los valores posibles son único valor posible es: • DNI • NIE • Pasaporte • Otros
Numero del documento	Documentacion	Texto(14)	Número de documento según el TipoDocumentacion. Este campo contiene el número de documento del ciudadano del que se han consultado los datos, según se trate de un ciudadano español o extranjero. La codificación de este campo es la siguiente: • DNI (ciudadano español): 8 dígitos + Carácter Control. • NIE (ciudadano extranjero): [X,Y,Z] + 7 dígitos + Carácter Control. • Pasaporte: Sin validación • Otros: Sin validación
Nombre completo del Titular del documento	NombreCompleto	Texto(122)	Nombre completo del titular de la solicitud. Campo opcional.
Nombre Titular del documento	Nombre	Texto(40)	Nombre del titular de la solicitud

Primer Apellido del titular	Apellido1	Texto(40)	Primer Apellido del titular de la solicitud. Será obligatorio en caso de informar un DNI.
Segundo apellido del titular	Apellido2	Texto(40)	Segundo Apellido del titular de la solicitud. Será obligatorio en caso de informar un DNI.
peticion.solicitudes.solicitudTransmision.datosEspecificos.Consulta Contendrá el conjunto de datos específicos necesarios para realizar la llamada al servicio			
peticion.solicitudes.solicitudTransmision.datosEspecificos.Consulta.SolicitudAlta Contiene los datos del ciudadano a dar de alta en el registro			
NumeroSoporte	NumeroSoporte	Texto(9)	Número de soporte del titular. Formato: [E|C]\d{8} Campo opcional.
FechaNacimiento	FechaNacimiento	Texto(10)	Fecha de nacimiento del titular a dar de alta Formato: DD/MM/AAAA El titular debe ser mayor de edad y la fecha de nacimiento no puede ser anterior a 01/01/1900
Sexo	Sexo	Texto	Sexo del titular a dar de alta. • H: Hombre • M: Mujer Campo opcional.
CodigoProvincia	CodigoProvincia	Texto(2)	Código de provincia de residencia del titular a dar de alta El formato debe ser formato INE
CodigoMunicipio	CodigoMunicipio	Texto(3)	Código de municipio de residencia del titular a dar de alta El formato debe ser formato INE
Domicilio	Domicilio	Texto(255)	Domicilio de residencia del titular a dar de alta.
CodigoPostal	CodigoPostal	Texto(10)	Código postal de la residencia del titular a dar de alta. Los dos primeros dígitos deben coincidir con CodigoProvincia

Telefono	Telefono	Texto	Teléfono del titular a dar de alta. Formatos admitidos: • +34666666666 • 00666666666 • 666666666 Campo opcional.
Email	Email	Texto(100)	Email del titular a dar de alta. Si Notificación es Electrónica, este campo será obligatorio.
Observaciones	Observaciones	Texto(500)	Observaciones adicionales en el alta Si se envían observaciones en la petición, a la hora de dar de baja la prohibición, esta no podrá realizarse. La baja la realizará de forma manual DGOJ Campo opcional
Notificacion	Notificacion	Texto(1)	Indica si al ciudadano se le notificará y si será de forma electrónica o de forma postal Formatos admitidos: • E ◊ Electrónica • P ◊ Postal
peticion.solicitudes.solicitudTransmision.datosEspecificos.Consulta.SolicitudAlta.Documentacion Se incluirá la lista de la documentación asociada al titular a dar de alta **peticion.solicitudes.solicitudTransmision.datosEspecificos.Consulta.SolicitudAlta.Documentacion.Documento** Documentaciones asociadas al titular a dar de alta Se permite enviar hasta 10 documentos			
Documento	Documento	base64Binary	Documento asociado al titular a dar de alta. El formato admitido vendrá dado por el TipoDocumento
TipoDocumento	TipoDocumento	Texto	Tipo de documento enviado del titular a dar de alta. Formatos admitidos: • doc • docx • odt • pdf • jpg • png • txt • zip • rar
Descripcion	Descripcion	Texto(250)	Descripción sobre el contenido del documento adjunto.

Clasificacion	Clasificacion	Texto	Indica el tipo de documento adjunto. • DNI • NIE • Pasaporte • Otro

8.2.2 Información de salida

A la salida se devolverá un objeto tipo **PeticionType** con los siguientes campos

Nombre	Etiqueta XML	Tipo	Descripción
peticion.atributos Objeto que contendrá la información de los atributos de control propios de la petición del certificado que se podrán utilizar a posteriori para identificar y localizar una solicitud concreta.			
Identificador de la petición realizada	idPeticion	Texto(40)	Identificador único de petición. Permitirá identificar de manera unívoca la petición de certificados.
Identificador Codificado de consulta	idCodificado	Texto(-)	Identificador de la petición codificado, se utilizará en la herramienta corporativa para hacer consultas **a posteriori** de certificados solicitados
Numero de solicitudes de la petición	numElementos	Texto(7)	Será el número de solicitudes que incluye la petición, en el caso de las peticiones síncronas siempre será 1.
Fecha de la petición	timeStamp	Texto(29)	TimeStamp de fecha y hora en la que se realiza la petición.
peticion.atributos.estado Objeto que contendrá la información del estado de la petición.			
Código de estado	codigoEstado	Texto(4)	Código identificativos del estado de la petición . En el caso de las peticiones síncronas contendrá siempre el valor "0003". En el caso de las asíncronas contendrá el valor "0003" si la respuesta ya está disponible o bien el valor "0002", en caso de que la respuesta aún no esté disponible, caso en el que en la respuesta no habrá transmisiones y se devolverá un nuevo TER (Tiempo Estimado de Respuesta).
Código de estado secundario	codigoEstadoSecundario	Texto(16)	Código de error secundario, para incorporar códigos de error internos de los sistemas.
Literal de Error	literalError	Texto(1024)	Descripción del estado de la petición. En el caso de las peticiones síncronas contendrá siempre el valor "TRAMITADA". En el caso de las asíncronas contendrá el valor "TRAMITADA" si la respuesta ya está disponible o bien el valor "EN PROCESO", en caso de que la respuesta aún no esté disponible caso en el que en la respuesta no habrá transmisiones y se devolverá un nuevo TER (Tiempo Estimado de Respuesta).

Tiempo Estimado de la Respuesta	TiempoEstimadoRespuesta	Entero	Tiempo estimado de respuesta. Su valor no es relevante cuando la comunicación es síncrona
Código de Certificado	codCertificado	Texto(20)	Descripción técnica del tipo de certificado solicitado. Será una cadena identificativa con la que el Ministerio identifica al tipo de solicitud. SVDDGOJALTAWS01
peticion.solicitudes.solicitudTransmision Será un array que podrá incluir de 1 a n solicitudes de petición de certificado. Para el caso de las solicitudes síncronas el array contendrá únicamente un elemento			
peticion.solicitudes.solicitudTransmision.DatosGenericos.Emisor Conjunto de datos descriptivos de la Entidad que actúa como emisor del certificado			
Nif Emisor	NifEmisor	Texto(10)	NIF de la Entidad u organismo que actúa como emisor del certificado
Nombre emisor	NombreEmisor	Texto(50)	Nombre de la entidad que actúa como emisor.
Peticion.solicitudes.solicitudTransmision. DatosGenericos.EntidadSolicitante Contendrá datos relacionados con el organismo o entidad solicitante del certificad			
Entidad Solicitante	IdentificadorSolicitante	Texto(10)	Código identificador de la entidad que actúa como solicitante.
Nombre entidad Solicitante	NombreSolicitante	Texto(50)	Nombre de la entidad que actúa como solicitante del certificado
Finalidad	Finalidad	Texto(250)	Texto descriptivo que indique la finalidad para la que se solicita el certificado
Tipo de Consentimiento	Consentimiento	Enumerado	Forma con la cual la persona ha dado consentimiento para la consulta de sus datos. Los posibles valores son: **Si**: La persona ha dado su consentimiento expreso. **Ley**: Una norma con rango de Ley habilita la consulta sin consentimiento expreso para el procedimiento.
peticion.solicitudes.solicitudTransmision.DatosGenericos.EntidadSolicitante.Funcionario Contendrá datos relacionados con funcionario responsable de la consulta			

Nombre Completo del Funcionario	NombreCompletoFuncionario	Texto(250)	Nombre completo del empleado público que realiza la consulta. En caso de consulta automática realizada por aplicación informática, nombre completo del empleado público responsable de la aplicación (no personal externo). La persona en cuestión deberá ser informada de que esta información se incorporará a la información que se remite al órgano cedente de los datos. Es responsabilidad de la entidad usuaria del servicio el mantener debidamente actualizada esta información.
Nif del Funcionario	NifFuncionario	Texto(9)	NIF del empleado público que realiza la consulta. En caso de consulta automática realizada por aplicación informática, NIF del empleado público responsable de la aplicación (no personal externo). La persona en cuestión deberá ser informada de que esta información se incorporará a la información que se remite al órgano cedente de los datos. Es responsabilidad de la entidad usuaria del servicio el mantener debidamente actualizada esta información.
peticion.solicitudes.solicitudTransmision.DatosGenericos.Transmision Contendrá el conjunto de datos con los que se podrá describir el resultado de la petición del certificado			
Tipo de Certificado solicitado	codCertificado	Texto(64)	Descripción técnica del tipo de certificado solicitado. Será una cadena identificativa con la que el Ministerio identifica al tipo de solicitud. SVDDGOJALTAWS01
Identificador de la solicitud	idSolicitud	Texto(40)	Será el identificador único de una solicitud concreta. Ya que una petición asíncrona podrá tener de 1 a n solicitudes, será necesario poder identificar cada solicitud por separado. En el caso de las peticiones síncronas coincidirá con el identificador único de petición.
Fecha de generación	FechaGeneracion	Texto(29)	Fecha de generación de la respuesta
Identificador de transmisión	IdTransmision	Texto(29)	Identificador de la transmisión
peticion.solicitudes.solicitudTransmision.DatosGenericos.Titular Objeto que contendrá los datos de la persona titular sobre la que se solicita el certificado			
Tipo de documento	TipoDocumentacion	Enumerado	Los valores posibles son único valor posible es: • DNI • NIE • Pasaporte • Otros

Numero del documento	Documentacion	Texto(14)	Número de documento según el TipoDocumentacion. Este campo contiene el número de documento del ciudadano del que se han consultado los datos, según se trate de un ciudadano español o extranjero. La codificación de este campo es la siguiente: • DNI (ciudadano español): 8 dígitos + Carácter Control. • NIE (ciudadano extranjero): [X,Y,Z] + 7 dígitos + Carácter Control. • Pasaporte: Sin validación • Otros: Sin validación
Nombre completo del Titular del documento	nombreCompleto	Texto(122)	Nombre completo del titular de la solicitud.
Nombre Titular del documento	Nombre	Texto(40)	Nombre Titular del documento
Primer Apellido del titular	Apellido1	Texto(40)	Primer Apellido del Titular del documento
Segundo apellido del titular	Apellido2	Texto(40)	Segundo Apellido del Titular del documento
peticion.solicitudes.solicitudTransmision.datosEspecificos Contendrá el conjunto de datos con los que se la aplicación cliente podrá describir el resultado de la petición del certificado			
peticion.solicitudes.solicitudTransmision.datosEspecificos.Retorno Contiene la información de respuesta para una consulta realizada.			
peticion.solicitudes.solicitudTransmision.datosEspecificos.Retorno.Estado Objeto que contendrá la información del estado de la respuesta			
Código del Estado	CodigoEstado	Texto(4)	Código del error. Véase tabla de Respuesta de negocio
Código de estado auxiliar para el estado	CodigoEstadoSecundario	Texto(16)	Código del error
Literal Error	LiteralError	Texto(16)	Descripción del error

8.2.3 Ejemplos de Xml

Se muestran a continuación ejemplos de los objetos xml tanto en entrada como en salida

Ejemplo Xml de entrada

```
<soapenv:Envelope xmlns:soapenv="http://schemas.xmlsoap.org/soap/envelope/"
xmlns:open="http://www.openuri.org/" xmlns:pet="http://wawa.es/bus/PeticionCertificado"
xmlns:pet1="http://wawa.es/bus/PeticionType" xmlns:bus="http://wawa.es/bus/busObjectType"
xmlns:bus1="http://wawa.es/bus/busExceptionType" xmlns:com="http://wawa.es/bus/componenteType"
xmlns:v1="http://wawa.es/bus/version/v1_0" xmlns:sol="http://wawa.es/bus/SolicitudCertificadoType"
xmlns:dat="http://wawa.es/bus/DatosGenericosType"
xmlns:dat1="http://wawa.es/bus/DatosEspecificosType">
   <soapenv:Header/>
   <soapenv:Body>
      <open:peticionCliente2Bus>
         <pet:peticion>
            <pet1:busObject>
               <bus:componenteDestino>
                  <com:usuario>XXX</com:usuario>
                  <com:password>XXX</com:password>
               </bus:componenteDestino>
            </pet1:busObject>
            <pet1:Solicitudes>
               <sol:SolicitudTransmision>
                  <sol:datosGenericos>
                     <dat:EntidadSolicitante>
                        <dat:Finalidad>S4111001F_TEST_00001#::#000000EXP/Expediente#::#PRUEBA</
dat:Finalidad>
                        <dat:Consentimiento>Si</dat:Consentimiento>
                        <dat:Funcionario>
                                             <dat:NombreCompletoFuncionario>JUAN ESPAÑOL
ESPAÑOL</dat:NombreCompletoFuncionario>
                           <dat:NifFuncionario>99999999R</dat:NifFuncionario>
                        </dat:Funcionario>
                     </dat:EntidadSolicitante>
                     <dat:Titular>
                        <dat:TipoDocumentacion>DNI</dat:TipoDocumentacion>
                        <dat:Documentacion>00001308C</dat:Documentacion>
                        <dat:Nombre>ANTONIO</dat:Nombre>
                        <dat:Apellido1>LOPEZ</dat:Apellido1>
                        <dat:Apellido1>GONZALEZ</dat:Apellido1>
                     </dat:Titular>
                  </sol:datosGenericos>
                  <sol:datosEspecificos>
                     <dat1:Consulta>
                        <dat1:SolicitudAlta>
                           <dat1:FechaNacimiento>20/08/1931</dat1:FechaNacimiento>
                           <dat1:CodigoProvincia>41</dat1:CodigoProvincia>
                           <dat1:CodigoMunicipio>091</dat1:CodigoMunicipio>
                           <dat1:Domicilio>CALLE PRUEBA, 1</dat1:Domicilio>
                           <dat1:CodigoPostal>41001</dat1:CodigoPostal>
                           <dat1:Email>prueba@prueba.com</dat1:Email>
                           <dat1:Notificacion>E</dat1:Notificacion>
                        </dat1:SolicitudAlta>
                     </dat1:Consulta>
                  </sol:datosEspecificos>
               </sol:SolicitudTransmision>
            </pet1:Solicitudes>
         </pet:peticion>
      </open:peticionCliente2Bus>
   </soapenv:Body>
</soapenv:Envelope>
```

Xml Ejemplo Salida

```
<SOAP-ENV:Envelope xmlns:SOAP-ENV="http://schemas.xmlsoap.org/soap/envelope/"
xmlns:xsd="http://www.w3.org/2001/XMLSchema" xmlns:xsi="http://www.w3.org/2001/XMLSchema-instance">
```

```
   <SOAP-ENV:Body>
      <ns:peticionCliente2BusResponse xmlns:ns="http://www.openuri.org/">
         <pet:peticion xmlns:pet="http://wawa.es/bus/PeticionCertificado">
            <pet1:busObject xmlns:pet1="http://wawa.es/bus/PeticionType">
               <ns2:componenteDestino xmlns:ns2="http://wawa.es/bus/busObjectType">
                  <ns3:usuario xmlns:ns3="http://wawa.es/bus/componenteType">XXX</ns3:usuario>
                  <ns4:password xmlns:ns4="http://wawa.es/bus/componenteType">XXX</ns4:password>
               </ns2:componenteDestino>
            </pet1:busObject>
            <pet1:Atributos xmlns:pet1="http://wawa.es/bus/PeticionType">
               <pet1:idPeticion>DGOJ_RA00000000000000000073</pet1:idPeticion>
               <pet1:idCodificado>e60e7f88fae50c904e36d78c6836f6a6</pet1:idCodificado>
               <pet1:timeStamp>2023-04-11T11:24:47.261+02:00</pet1:timeStamp>
               <pet1:estado>
                  <pet1:codigoEstado>0003</pet1:codigoEstado>
                  <pet1:codigoEstadoSecundario/>
                  <pet1:literalError>Tramitada</pet1:literalError>
                  <pet1:tiempoEstimadoRepuesta>0</pet1:tiempoEstimadoRepuesta>
               </pet1:estado>
               <pet1:codCertificado>SVDDGOJALTAWS01</pet1:codCertificado>
            </pet1:Atributos>
            <pet1:Solicitudes xmlns:pet1="http://wawa.es/bus/PeticionType">
               <sol:SolicitudTransmision xmlns:sol="http://wawa.es/bus/SolicitudCertificadoType">
                  <sol:datosGenericos>
                     <dat:Emisor xmlns:dat="http://wawa.es/bus/DatosGenericosType">
                        <dat:NifEmisor>S2801109F</dat:NifEmisor>
                        <dat:NombreEmisor>Dirección General Ordenación del Juego</dat:NombreEmisor>
                     </dat:Emisor>
                     <dat:EntidadSolicitante xmlns:dat="http://wawa.es/bus/DatosGenericosType">
                        <dat:IdentificadorSolicitante>S4111001F</dat:IdentificadorSolicitante>
                        <dat:NombreSolicitante>JA-C. de Hacienda, Industria y
Energía</dat:NombreSolicitante>
                        <dat:Finalidad>S4111001F_TEST_00001#::#000000EXP/Expediente#::#PRUEBA</
dat:Finalidad>
                        <dat:Consentimiento>Si</dat:Consentimiento>
                        <dat:Funcionario>
                           <dat:NombreCompletoFuncionario>JUAN ESPAÑOL
ESPAÑOL</dat:NombreCompletoFuncionario>
                           <dat:NifFuncionario>99999999R</dat:NifFuncionario>
                        </dat:Funcionario>
                     </dat:EntidadSolicitante>
                     <dat:Titular>
                        <dat:TipoDocumentacion>DNI</dat:TipoDocumentacion>
                        <dat:Documentacion>00001308C</dat:Documentacion>
                        <dat:Nombre>ANTONIO</dat:Nombre>
                        <dat:Apellido1>LOPEZ</dat:Apellido1>
                        <dat:Apellido1>GONZALEZ</dat:Apellido1>
                     </dat:Titular>
                     <dat:Transmision xmlns:dat="http://wawa.es/bus/DatosGenericosType">
                        <dat:CodigoCertificado>SVDDGOJALTAWS01</dat:CodigoCertificado>
                        <dat:FechaGeneracion>2023-04-11T11:24:47.258+02:00</dat:FechaGeneracion>
                        <dat:IdSolicitud>DGOJ_RA00000000000000000073</dat:IdSolicitud>
                        <dat:IdTransmision>513546</dat:IdTransmision>
                     </dat:Transmision>
                  </sol:datosGenericos>
                  <sol:datosEspecificos>
                     <dat1:Retorno xmlns:dat1="http://wawa.es/bus/DatosEspecificosType">
                        <dat1:Estado>
                           <dat1:CodigoEstado>0</dat1:CodigoEstado>
                           <dat1:LiteralError>El alta quedó registrada
correctamente</dat1:LiteralError>
                        </dat1:Estado>
                     </dat1:Retorno>
                  </sol:datosEspecificos>
```

```
            </sol:SolicitudTransmision>
         </pet1:Solicitudes>
      </pet:peticion>
   </ns:peticionCliente2BusResponse>
</SOAP-ENV:Body>
</SOAP-ENV:Envelope>
```

8.3 Respuesta de negocio

En este apartado se recogen todos los códigos de estado que van a aparecer en las respuestas de negocio del servicio de proporcionados por el servicio cuando las peticiones son tramitadas

Código Estado	Código Estado Secundario	Descripción	Cuando se devuelve este código
0		El alta quedó registrada correctamente	Cuando el alta en el registro ha sido satisfactoria.
1	ERR01	La persona está registrada y tiene una prohibición activa. No puede realizarse el alta	Cuando se intenta registrar un alta que ya tiene prohibición activa.
1	ERR05	Error en la validación de los parámetros. No puede realizarse el alta	Alguno de los parámetros al realizar el alta es incorrecto, se debe revisar.
1	ERR05	El nif informado debe tener apellido 1 y apellido 2	Alguno de los parámetros al realizar el alta es incorrecto, se debe revisar.
1	ERR05	Provincia no valida	Alguno de los parámetros al realizar el alta es incorrecto, se debe revisar.
1	ERR05	Municipio no valido	Alguno de los parámetros al realizar el alta es incorrecto, se debe revisar.
1	ERR05	Fecha de nacimiento anterior a 01/01/1900	Alguno de los parámetros al realizar el alta es incorrecto, se debe revisar.
1	ERR05	Menor de edad	Alguno de los parámetros al realizar el alta es incorrecto, se debe revisar.
1	ERR05	El código postal no corresponde con la provincia indicada	Alguno de los parámetros al realizar el alta es incorrecto, se debe revisar.
1	ERR05	NIE de la persona autorizada de la CCAA que realiza la identificación no valido	No se ha podido registrar el alta, contacte con el equipo SCSP a través de NAOS.
1	ERR05	DNI de la persona autorizada de la CCAA que realiza la identificación no valido	No se ha podido registrar el alta, contacte con el equipo SCSP a través de NAOS.

1	ERR05	El documento identificativo de la persona autorizada de la CCAA no valido	No se ha podido registrar el alta, contacte con el equipo SCSP a través de NAOS.
1	ERR05	Expediente-ccaa no valido	No se ha podido registrar el alta, contacte con el equipo SCSP a través de NAOS.
1	ERR05	Nombre con formato incorrecto	Alguno de los parámetros al realizar el alta es incorrecto, se debe revisar.
1	ERR05	Apellido1 con formato incorrecto	Alguno de los parámetros al realizar el alta es incorrecto, se debe revisar.
1	ERR05	Apellido2 con formato incorrecto	Alguno de los parámetros al realizar el alta es incorrecto, se debe revisar.
1	ERR05	Teléfono con formato incorrecto	Alguno de los parámetros al realizar el alta es incorrecto, se debe revisar.
1	ERR05	Error de Verificación de Identidad: (este error vendrá seguido de la causa, que puede ser un problema temporal en el servicio: conectividad, caída, etc.)	No se ha podido registrar el alta, contacte con el equipo SCSP a través de NAOS.
1	ERR11	No se permite la Operación a una CCAA sin convenio activo	No se ha podido registrar el alta, contacte con el equipo SCSP a través de NAOS.
1	ERR12	La extensión del fichero/s adjunto/s indicada/s no es acorde al contenido enviado	Alguno de los parámetros al realizar el alta es incorrecto, se debe revisar.
1	ERR23	Esta inscripción debe tramitarse en la DGOJ. Póngase en contacto con dgoj.eadministracion@ordenacionjuego.gob.es	Este error se da cuando el NIF existe con ceros y sin ceros en el RGIAJ.
1	ERR26	Esta inscripción debe tramitarse en la DGOJ. Póngase en contacto con dgoj.eadministracion@ordenacionjuego.gob.es	Este error se da cuando el documento de identificación está duplicado en el RGIAJ con diferente tipo de documento.
1	ERR29	Esta inscripción debe tramitarse en la DGOJ. Póngase en contacto con dgoj.eadministracion@ordenacionjuego.gob.es	Este error se da cuando el DNI existe con ceros y sin ceros en el RGIAJ
1	ERR30	Se ha producido un error en el servicio. El alta no se ha registrado	No se ha podido registrar el alta, contacte con el equipo SCSP a través de NAOS.
1	ERR31	Esta inscripción debe tramitarse en la DGOJ. Póngase en contacto con	Este error se da cuando el NIF o NIE está duplicado en el RGIAJ

		dgoj.eadministracion@ordenacionjuego.gob.es	con diferente tipo de documento
1	ERR33	Se ha producido un error, por favor póngase en contacto con soporte técnico	Cuando en ocasiones se han recibido 2 peticiones simultáneas con los datos de la misma persona por su número de documento
1	ERR40	ID solicitante invalido. idSolicitante="IdSolicitante" idSOAP="IdPeticion"	No se ha podido registrar el alta, contacte con el equipo SCSP a través de NAOS.
1	ERR41	Certificado invalido o no encontrado. idSOAP=" IdPeticion"	No se ha podido registrar el alta, contacte con el equipo SCSP a través de NAOS.
1	ERR50	El NIF informado debe tener apellido 1 y apellido 2	Cuando se envía un NIF entre los datos de la persona y no se informa de ambos datos apellido1 y apellido2
1	ERR52	Provincia no válida	Cuando la provincia no es válida
1	ERR53	Municipio no válido	Cuando el municipio no es válido
1	ERR56	Fecha de nacimiento anterior a 01/01/1900	Cuando la fecha de nacimiento es anterior a 01/01/1900
1	ERR57	Menor de edad	Cuando la edad de la persona es inferior a la mayoría de edad establecida
1	ERR59	El código postal no corresponde con la provincia indicada	Cuando el código postal no pertenece a la provincia indicada
1	ERR60	Número de documento no válido de la persona autorizada de la CCAA que realiza la identificación	Cuando no se ha enviado el número de documento del solicitante, o bien no es un NIF ni NIE válidos
1	ERR62	Forma de notificación vacía	Cuando no se envía el dato formaNotificacion
1	ERR63	Forma de notificación no válida	Cuando el dato formaNotificacion enviado no es válido
1	ERR64	Email con formato incorrecto	Cuando el formato del correo electrónico es incorrecto
1	ERR65	Si la forma de notificación es por medios electrónicos, debe especificarse el email	Cuando no se envía correo electrónico, pero se ha indicado que la forma de notificación es por medios electrónicos
1	ERR66	Nombre con formato incorrecto	Cuando el nombre tiene

			caracteres inválidos
1	ERR67	Apellido1 con formato incorrecto	Cuando el apellido 1 tiene caracteres inválidos
1	ERR68	Apellido2 con formato incorrecto	Cuando el apellido 2 tiene caracteres inválidos
1	ERR69	Teléfono con formato incorrecto	Cuando el formato del teléfono es inválido
1	ERR70	Error de Verificación de Identidad: [error devuelto por el servicio de verificación de identidad]	Cuando se produce un error al contactar con el servicio de verificación de identidad

9 Servicio de Registro de Modificación en el Registro General de Interdicciones de Acceso al Juego

9.1 Descripción del servicio

El servicio permite registrar la modificación sobre una prohibición existente del ciudadano dado de alta en el RGIAJ.

Para registrar la modificación será obligatorio indicar los siguientes datos:

- Datos del titular (tipo documentación, documentación, nombre y apellidos).
- Fecha de nacimiento.
- Sexo.
- Código provincia.
- Código municipio.
- Domicilio.
- Código postal.
- Teléfono.
- Email.
- Observaciones. (Opcional)
- Notificación.
- Documento/s (documento adjunto en base64, tipo documento, descripción y clasificación). (Hasta 10 documentos)

URL de acceso:

https://<host>/services/INT_PUB_REGISTRO_MODIFICACION_REGISTRO_DGOJ_V1.0.0

Host desarrollo: ws247.juntadeandalucia.es

Host producción: ws248.juntadeandalucia.es

9.2 Requisitos

Los requisitos principales de las peticiones hacia los servicios de certificados de datos de desempleo son:

- ✓ El sistema cliente deberá disponer de un certificado de servidor
- ✓ El sistema cliente deberá estar dado de alta previamente en el Bus de Conexión. En el alta se proporcionará un usuario y clave de acceso, que deberá incluirse con cada petición al servicio.

9.2.1 Información de Entrada

En entrada se pedirá un objeto de tipo **PeticionType requiriendo exclusivamente la información descrita en la siguiente tabla:**

Nombre	Etiqueta XML	Tipo	Descripción
peticion Será el objeto principal, que contendrá todos los datos descriptivos y técnicos de la solicitud del certificado.			
peticion.busObject Contendrá la información de control para la ejecución del servicio en el Bus. Los valores relevantes que deberán utilizarse en este objeto se encuentran definidos en el apartado Elemento busObject			
peticion.solicitudes Objeto que albergará el array de solicitudes de certificados			
peticion.solicitudes.solicitudTransmision Contendrá un elemento de solicitud de certificado.			
peticion.solicitudes.solicitudTransmision.DatosGenericos.EntidadSolicitante Contendrá datos relacionados con el organismo o entidad solicitante del certificado			
Finalidad	Finalidad	Texto(148)	La estructura de este campo es la indicada en el apartado "Funcionamiento general de los servicios SCSP" de este documento.

Tipo de Consentimiento	Consentimiento	Enumerado	Forma con la cual la persona ha dado consentimiento para la consulta de sus datos. Los posibles valores son: **Si**: La persona ha dado su consentimiento expreso. **Ley**: Una norma con rango de Ley habilita la consulta sin consentimiento expreso para el procedimiento. **NoOpo** → Indica que el ciudadano no se opone a la consulta de datos
peticion.solicitudes.solicitudTransmision.DatosGenericos.EntidadSolicitante.Funcionario Contendrá datos relacionados con funcionario responsable de la consulta			
Nombre Completo del Funcionario	NombreCompletoFuncionario	Texto(250)	Nombre completo del empleado público que realiza la consulta. En caso de consulta automática realizada por aplicación informática, nombre completo del empleado público responsable de la aplicación (no personal externo). La persona en cuestión deberá ser informada de que esta información se incorporará a la información que se remite al órgano cedente de los datos. Es responsabilidad de la entidad usuaria del servicio el mantener debidamente actualizada esta información.
Nif del Funcionario	NifFuncionario	Texto(9)	NIF del empleado público que realiza la consulta. En caso de consulta automática realizada por aplicación informática, NIF del empleado público responsable de la aplicación (no personal externo). La persona en cuestión deberá ser informada de que esta información se incorporará a la información que se remite al órgano cedente de los datos. Es responsabilidad de la entidad usuaria del servicio el mantener debidamente actualizada esta información.
peticion.solicitudes.solicitudTransmision.DatosGenericos.Titular Objeto que contendrá los datos de la persona titular sobre la que se solicita el certificado			
Tipo de documento	TipoDocumentacion	Enumerado	Los valores posibles son único valor posible es: • DNI • NIE • Pasaporte • Otros

Numero del documento	Documentacion	Texto(14)	Número de documento según el TipoDocumentacion. Este campo contiene el número de documento del ciudadano del que se han consultado los datos, según se trate de un ciudadano español o extranjero. La codificación de este campo es la siguiente: • DNI (ciudadano español): 8 dígitos + Carácter Control. • NIE (ciudadano extranjero): [X,Y,Z] + 7 dígitos + Carácter Control. • Pasaporte: Sin validación • Otros: Sin validación
Nombre completo del Titular del documento	NombreCompleto	Texto(122)	Nombre completo del titular de la solicitud. Campo opcional.
Nombre Titular del documento	Nombre	Texto(40)	Nombre del titular de la solicitud
Primer Apellido del titular	Apellido1	Texto(40)	Primer Apellido del titular de la solicitud. Será obligatorio en caso de informar un DNI.
Segundo apellido del titular	Apellido2	Texto(40)	Segundo Apellido del titular de la solicitud. Será obligatorio en caso de informar un DNI.
peticion.solicitudes.solicitudTransmision.datosEspecificos.Consulta Contendrá el conjunto de datos específicos necesarios para realizar la llamada al servicio			
peticion.solicitudes.solicitudTransmision.datosEspecificos.Consulta.SolicitudModificacion Contiene los datos del ciudadano a modificar en el registro			
NumeroSoporte	NumeroSoporte	Texto(9)	Número de soporte del titular. Formato: [E|C]\d{8} Campo opcional.
FechaNacimiento	FechaNacimiento	Texto(10)	Fecha de nacimiento del titular a modificar Formato: DD/MM/AAAA El titular debe ser mayor de edad y la fecha de nacimiento no puede ser anterior a 01/01/1900
Sexo	Sexo	Texto	Sexo del titular a modificar. • H: Hombre • M: Mujer Campo opcional.

CodigoProvincia	CodigoProvincia	Texto(2)	Código de provincia de residencia del titular a modificar El formato debe ser formato INE
CodigoMunicipio	CodigoMunicipio	Texto(3)	Código de municipio de residencia del titular a modificar El formato debe ser formato INE
Domicilio	Domicilio	Texto(255)	Domicilio de residencia del titular a modificar.
CodigoPostal	CodigoPostal	Texto(10)	Código postal de la residencia del titular a modificar. Los dos primeros dígitos deben coincidir con CodigoProvincia
Telefono	Telefono	Texto	Teléfono del titular a modificar. Formatos admitidos: • +34666666666 • 00666666666 • 666666666 Campo opcional.
Email	Email	Texto(100)	Email del titular a modificar. Si Notificación es Electrónica, este campo será obligatorio.
Observaciones	Observaciones	Texto(500)	Observaciones adicionales en la modificación. Si se envían observaciones en la petición, a la hora de dar de baja la prohibición, esta no podrá realizarse. La baja la realizará de forma manual DGOJ Campo opcional
Notificacion	Notificacion	Texto(1)	Indica si al ciudadano se le notificará y si será de forma electrónica o de forma postal Formatos admitidos: • E ◊ Electrónica • P ◊ Postal

peticion.solicitudes.solicitudTransmision.datosEspecificos.Consulta.SolicitudModificacion.Documentacion

Se incluirá la lista de la documentación asociada al titular a modificar

peticion.solicitudes.solicitudTransmision.datosEspecificos.Consulta.SolicitudModificacion.Documentacion.Documento

Documentaciones asociadas al titular a modificar

Se permite enviar hasta 10 documentos

Documento	Documento	base64Binary	Documento asociado al titular a modificar. El formato admitido vendrá dado por el TipoDocumento
TipoDocumento	TipoDocumento	Texto	Tipo de documento enviado del titular a modificar. Formatos admitidos: • doc • docx • odt • pdf • jpg • png • txt • zip • rar
Descripcion	Descripcion	Texto(250)	Descripción sobre el contenido del documento adjunto.
Clasificacion	Clasificacion	Texto	Indica el tipo de documento adjunto. • DNI • NIE • Pasaporte • Otro

9.2.2 Información de salida

A la salida se devolverá un objeto tipo **PeticionType** con los siguientes campos

Nombre	Etiqueta XML	Tipo	Descripción
peticion.atributos Objeto que contendrá la información de los atributos de control propios de la petición del certificado que se podrán utilizar a posteriori para identificar y localizar una solicitud concreta.			
Identificador de la petición realizada	idPeticion	Texto(40)	Identificador único de petición. Permitirá identificar de manera unívoca la petición de certificados.
Identificador Codificado de consulta	idCodificado	Texto(-)	Identificador de la petición codificado, se utilizará en la herramienta corporativa para hacer consultas **a posteriori** de certificados solicitados
Numero de solicitudes de la petición	numElementos	Texto(7)	Será el número de solicitudes que incluye la petición, en el caso de las peticiones síncronas siempre será 1.
Fecha de la petición	timeStamp	Texto(29)	TimeStamp de fecha y hora en la que se realiza la petición.
peticion.atributos.estado Objeto que contendrá la información del estado de la petición.			

Código de estado	codigoEstado	Texto(4)	Código identificativos del estado de la petición . En el caso de las peticiones síncronas contendrá siempre el valor "0003". En el caso de las asíncronas contendrá el valor "0003" si la respuesta ya está disponible o bien el valor "0002", en caso de que la respuesta aún no esté disponible, caso en el que en la respuesta no habrá transmisiones y se devolverá un nuevo TER (Tiempo Estimado de Respuesta).
Código de estado secundario	codigoEstadoSecundario	Texto(16)	Código de error secundario, para incorporar códigos de error internos de los sistemas.
Literal de Error	literalError	Texto(1024)	Descripción del estado de la petición. En el caso de las peticiones síncronas contendrá siempre el valor "TRAMITADA". En el caso de las asíncronas contendrá el valor "TRAMITADA" si la respuesta ya está disponible o bien el valor "EN PROCESO", en caso de que la respuesta aún no esté disponible caso en el que en la respuesta no habrá transmisiones y se devolverá un nuevo TER (Tiempo Estimado de Respuesta).
Tiempo Estimado de la Respuesta	TiempoEstimadoRespuesta	Entero	Tiempo estimado de respuesta. Su valor no es relevante cuando la comunicación es síncrona
Código de Certificado	codCertificado	Texto(20)	Descripción técnica del tipo de certificado solicitado. Será una cadena identificativa con la que el Ministerio identifica al tipo de solicitud. SVDDGOJMODIFWS01
peticion.solicitudes.solicitudTransmision Será un array que podrá incluir de 1 a n solicitudes de petición de certificado. Para el caso de las solicitudes síncronas el array contendrá únicamente un elemento			
peticion.solicitudes.solicitudTransmision.DatosGenericos.Emisor Conjunto de datos descriptivos de la Entidad que actúa como emisor del certificado			
Nif Emisor	NifEmisor	Texto(10)	NIF de la Entidad u organismo que actúa como emisor del certificado
Nombre emisor	NombreEmisor	Texto(50)	Nombre de la entidad que actúa como emisor.
Peticion.solicitudes.solicitudTransmision. DatosGenericos.EntidadSolicitante Contendrá datos relacionados con el organismo o entidad solicitante del certificad			
Entidad Solicitante	IdentificadorSolicitante	Texto(10)	Código identificador de la entidad que actúa como solicitante.
Nombre entidad Solicitante	NombreSolicitante	Texto(50)	Nombre de la entidad que actúa como solicitante del certificado
Finalidad	Finalidad	Texto(250)	Texto descriptivo que indique la finalidad para la que se solicita el certificado

Tipo de Consentimiento	Consentimiento	Enumerado	Forma con la cual la persona ha dado consentimiento para la consulta de sus datos. Los posibles valores son: **Si**: La persona ha dado su consentimiento expreso. **Ley**: Una norma con rango de Ley habilita la consulta sin consentimiento expreso para el procedimiento.
peticion.solicitudes.solicitudTransmision.DatosGenericos.EntidadSolicitante.Funcionario Contendrá datos relacionados con funcionario responsable de la consulta			
Nombre Completo del Funcionario	NombreCompletoFuncionario	Texto(250)	Nombre completo del empleado público que realiza la consulta. En caso de consulta automática realizada por aplicación informática, nombre completo del empleado público responsable de la aplicación (no personal externo). La persona en cuestión deberá ser informada de que esta información se incorporará a la información que se remite al órgano cedente de los datos. Es responsabilidad de la entidad usuaria del servicio el mantener debidamente actualizada esta información.
Nif del Funcionario	NifFuncionario	Texto(9)	NIF del empleado público que realiza la consulta. En caso de consulta automática realizada por aplicación informática, NIF del empleado público responsable de la aplicación (no personal externo). La persona en cuestión deberá ser informada de que esta información se incorporará a la información que se remite al órgano cedente de los datos. Es responsabilidad de la entidad usuaria del servicio el mantener debidamente actualizada esta información.
peticion.solicitudes.solicitudTransmision.DatosGenericos.Transmision Contendrá el conjunto de datos con los que se podrá describir el resultado de la petición del certificado			
Tipo de Certificado solicitado	codCertificado	Texto(64)	Descripción técnica del tipo de certificado solicitado. Será una cadena identificativa con la que el Ministerio identifica al tipo de solicitud. **SVDDGOJMODIFWS01**
Identificador de la solicitud	idSolicitud	Texto(40)	Será el identificador único de una solicitud concreta. Ya que una petición asíncrona podrá tener de 1 a n solicitudes, será necesario poder identificar cada solicitud por separado. En el caso de las peticiones síncronas coincidirá con el identificador único de petición.
Fecha de generación	FechaGeneracion	Texto(29)	Fecha de generación de la respuesta
Identificador de transmisión	IdTransmision	Texto(29)	Identificador de la transmisión

peticion.solicitudes.solicitudTransmision.DatosGenericos.Titular Objeto que contendrá los datos de la persona titular sobre la que se solicita el certificado			
Tipo de documento	TipoDocumentacion	Enumerado	Los valores posibles son único valor posible es: • DNI • NIE • Pasaporte • Otros
Numero del documento	Documentacion	Texto(14)	Número de documento según el TipoDocumentacion. Este campo contiene el número de documento del ciudadano del que se han consultado los datos, según se trate de un ciudadano español o extranjero. La codificación de este campo es la siguiente: • DNI (ciudadano español): 8 dígitos + Carácter Control. • NIE (ciudadano extranjero): [X,Y,Z] + 7 dígitos + Carácter Control. • Pasaporte: Sin validación • Otros: Sin validación
Nombre completo del Titular del documento	nombreCompleto	Texto(122)	Nombre completo del titular de la solicitud.
Nombre Titular del documento	Nombre	Texto(40)	Nombre Titular del documento
Primer Apellido del titular	Apellido1	Texto(40)	Primer Apellido del Titular del documento
Segundo apellido del titular	Apellido2	Texto(40)	Segundo Apellido del Titular del documento
peticion.solicitudes.solicitudTransmision.datosEspecificos Contendrá el conjunto de datos con los que se la aplicación cliente podrá describir el resultado de la petición del certificado			
peticion.solicitudes.solicitudTransmision.datosEspecificos.Retorno Contiene la información de respuesta para una consulta realizada.			
peticion.solicitudes.solicitudTransmision.datosEspecificos.Retorno.Estado Objeto que contendrá la información del estado de la respuesta			
Código del Estado	CodigoEstado	Texto(4)	Código del error. Véase tabla de Respuesta de negocio
Código de estado auxiliar para el estado	CodigoEstadoSecundario	Texto(16)	Código del error

Literal Error	LiteralError	Texto(16)	Descripción del error

9.2.3 Ejemplos de Xml

Se muestran a continuación ejemplos de los objetos xml tanto en entrada como en salida

Ejemplo Xml de entrada

```
<soapenv:Envelope xmlns:soapenv="http://schemas.xmlsoap.org/soap/envelope/"
xmlns:open="http://www.openuri.org/" xmlns:pet="http://wawa.es/bus/PeticionCertificado"
xmlns:pet1="http://wawa.es/bus/PeticionType" xmlns:bus="http://wawa.es/bus/busObjectType"
xmlns:bus1="http://wawa.es/bus/busExceptionType" xmlns:com="http://wawa.es/bus/componenteType"
xmlns:v1="http://wawa.es/bus/version/v1_0" xmlns:sol="http://wawa.es/bus/SolicitudCertificadoType"
xmlns:dat="http://wawa.es/bus/DatosGenericosType"
xmlns:dat1="http://wawa.es/bus/DatosEspecificosType">
   <soapenv:Header/>
   <soapenv:Body>
      <open:peticionCliente2Bus>
         <pet:peticion>
            <pet1:busObject>
               <bus:componenteDestino>
                  <com:usuario>XXX</com:usuario>
                  <com:password>XXX</com:password>
               </bus:componenteDestino>
            </pet1:busObject>
            <pet1:Solicitudes>
               <sol:SolicitudTransmision>
                  <sol:datosGenericos>
                     <dat:EntidadSolicitante>
                        <dat:Finalidad>S4111001F_TEST_00001#::#000000EXP/Expediente#::#PRUEBA</
dat:Finalidad>
                        <dat:Consentimiento>Si</dat:Consentimiento>
                        <dat:Funcionario>
                                          <dat:NombreCompletoFuncionario>JUAN ESPAÑOL
ESPAÑOL</dat:NombreCompletoFuncionario>
                           <dat:NifFuncionario>99999999R</dat:NifFuncionario>
                        </dat:Funcionario>
                     </dat:EntidadSolicitante>
                     <dat:Titular>
                        <dat:TipoDocumentacion>DNI</dat:TipoDocumentacion>
                        <dat:Documentacion>00001308C</dat:Documentacion>
                        <dat:Nombre>ANTONIO</dat:Nombre>
                        <dat:Apellido1>LOPEZ</dat:Apellido1>
                        <dat:Apellido2>GONZALEZ</dat:Apellido2>
                     </dat:Titular>
                  </sol:datosGenericos>
                  <sol:datosEspecificos>
                     <dat1:Consulta>
                        <dat1:SolicitudModificacion>
                           <dat1:FechaNacimiento>20/08/1931</dat1:FechaNacimiento>
                           <dat1:CodigoProvincia>41</dat1:CodigoProvincia>
                           <dat1:CodigoMunicipio>091</dat1:CodigoMunicipio>
                           <dat1:Domicilio>CALLE PRUEBA, 1</dat1:Domicilio>
                           <dat1:CodigoPostal>41001</dat1:CodigoPostal>
                           <dat1:Email>prueba@prueba.com</dat1:Email>
                           <dat1:Notificacion>E</dat1:Notificacion>
                        </dat1:SolicitudModificacion>
                     </dat1:Consulta>
```

```
                </sol:datosEspecificos>
             </sol:SolicitudTransmision>
          </pet1:Solicitudes>
       </pet:peticion>
    </open:peticionCliente2Bus>
 </soapenv:Body>
</soapenv:Envelope>
```

Xml Ejemplo Salida

```
<SOAP-ENV:Envelope xmlns:SOAP-ENV="http://schemas.xmlsoap.org/soap/envelope/"
xmlns:xsd="http://www.w3.org/2001/XMLSchema" xmlns:xsi="http://www.w3.org/2001/XMLSchema-instance">
   <SOAP-ENV:Body>
      <ns:peticionCliente2BusResponse xmlns:ns="http://www.openuri.org/">
         <pet:peticion xmlns:pet="http://wawa.es/bus/PeticionCertificado">
            <pet1:busObject xmlns:pet1="http://wawa.es/bus/PeticionType">
               <ns2:componenteDestino xmlns:ns2="http://wawa.es/bus/busObjectType">
                  <ns3:usuario xmlns:ns3="http://wawa.es/bus/componenteType">XXX</ns3:usuario>
                  <ns4:password xmlns:ns4="http://wawa.es/bus/componenteType">XXX</ns4:password>
               </ns2:componenteDestino>
            </pet1:busObject>
            <pet1:Atributos xmlns:pet1="http://wawa.es/bus/PeticionType">
               <pet1:idPeticion>DGOJ_RM000000000000000005</pet1:idPeticion>
               <pet1:idCodificado>304f31175b07c163c5b285bddd192fa3</pet1:idCodificado>
               <pet1:timeStamp>2023-04-11T13:03:49.831+02:00</pet1:timeStamp>
               <pet1:estado>
                  <pet1:codigoEstado>0003</pet1:codigoEstado>
                  <pet1:codigoEstadoSecundario/>
                  <pet1:literalError>Tramitada</pet1:literalError>
                  <pet1:tiempoEstimadoRepuesta>0</pet1:tiempoEstimadoRepuesta>
               </pet1:estado>
               <pet1:codCertificado>SVDDGOJMODIFWS01</pet1:codCertificado>
            </pet1:Atributos>
            <pet1:Solicitudes xmlns:pet1="http://wawa.es/bus/PeticionType">
               <sol:SolicitudTransmision xmlns:sol="http://wawa.es/bus/SolicitudCertificadoType">
                  <sol:datosGenericos>
                     <dat:Emisor xmlns:dat="http://wawa.es/bus/DatosGenericosType">
                        <dat:NifEmisor>S2801109F</dat:NifEmisor>
                        <dat:NombreEmisor>Dirección General Ordenación del Juego</dat:NombreEmisor>
                     </dat:Emisor>
                     <dat:EntidadSolicitante xmlns:dat="http://wawa.es/bus/DatosGenericosType">
                        <dat:IdentificadorSolicitante>S4111001F</dat:IdentificadorSolicitante>
                        <dat:NombreSolicitante>JA-C. de Hacienda, Industria y
Energía</dat:NombreSolicitante>
                        <dat:Finalidad>S4111001F_TEST_00001#::#000000EXP/Expediente#::#PRUEBA</
dat:Finalidad>
                        <dat:Consentimiento>Si</dat:Consentimiento>
                        <dat:Funcionario>
                           <dat:NombreCompletoFuncionario>JUAN ESPAÑOL
ESPAÑOL</dat:NombreCompletoFuncionario>
                           <dat:NifFuncionario>99999999R</dat:NifFuncionario>
                        </dat:Funcionario>
                     </dat:EntidadSolicitante>
                     <dat:Titular>
                        <dat:TipoDocumentacion>DNI</dat:TipoDocumentacion>
                        <dat:Documentacion>00001308C</dat:Documentacion>
                        <dat:Nombre>ANTONIO</dat:Nombre>
                        <dat:Apellido1>LOPEZ</dat:Apellido1>
                        <dat:Apellido1>GONZALEZ</dat:Apellido1>
                     </dat:Titular>
                     <dat:Transmision xmlns:dat="http://wawa.es/bus/DatosGenericosType">
                        <dat:CodigoCertificado>SVDDGOJMODIFWS01</dat:CodigoCertificado>
```

```
                        <dat:FechaGeneracion>2023-04-11T13:03:49.828+02:00</dat:FechaGeneracion>
                        <dat:IdSolicitud>DGOJ_RM00000000000000000005</dat:IdSolicitud>
                        <dat:IdTransmision>513583</dat:IdTransmision>
                     </dat:Transmision>
                  </sol:datosGenericos>
                  <sol:datosEspecificos>
                     <dat1:Retorno xmlns:dat1="http://wawa.es/bus/DatosEspecificosType">
                        <dat1:Estado>
                           <dat1:CodigoEstado>0</dat1:CodigoEstado>
                           <dat1:LiteralError>La modificación quedó registrada
correctamente</dat1:LiteralError>
                        </dat1:Estado>
                     </dat1:Retorno>
                  </sol:datosEspecificos>
               </sol:SolicitudTransmision>
            </pet1:Solicitudes>
         </pet:peticion>
      </ns:peticionCliente2BusResponse>
   </SOAP-ENV:Body>
</SOAP-ENV:Envelope>
```

9.3 Respuesta de negocio

En este apartado se recogen todos los códigos de estado que van a aparecer en las respuestas de negocio del servicio de proporcionados por el servicio cuando las peticiones son tramitadas

Código Estado	Código Estado Secundario	Descripción	Cuando se devuelve este código
0		La modificación quedó registrada correctamente	Cuando la modificación en el registro ha sido satisfactoria.
1	ERR02	La persona está registrada pero no tiene ninguna prohibición asociada	Cuando se intenta registrar una modificación que NO tiene prohibición activa.
1	ERR04	La persona no está registrada	Cuando se intenta registrar una modificación de un titular que no está registrado.
1	ERR06	El documento tiene período de carencia vigente	Cuando el documento tiene período de carencia vigente
1	ERR07	El documento tiene período de prohibición vigente	Cuando el documento tiene período de prohibición vigente que no se puede dar de baja todavía
1	ERR08	Esta cancelación debe ser tramitada desde la DGOJ	Cuando los datos tienen una casuística que requiere revisión especial
1	ERR11	No se permite la Operación a una CCAA sin convenio activo	No se ha podido registrar la modificación, contacte con el equipo SCSP a través de NAOS.
1	ERR12	La extensión del fichero/s adjunto/s indicada/s no es acorde al contenido enviado	Alguno de los parámetros al realizar la modificación es incorrecto, se debe revisar.
1	ERR23	Esta inscripción debe tramitarse en la DGOJ. Póngase en contacto con dgoj.eadministracion@ordenacionjuego.gob.es	Este error se da cuando el NIF existe con ceros y sin ceros en el RGIAJ.
1	ERR26	Esta inscripción debe tramitarse en la DGOJ. Póngase en contacto con dgoj.eadministracion@ordenacionjuego.gob.es	Este error se da cuando el documento de identificación está duplicado en el RGIAJ con diferente tipo de documento.
1	ERR29	Esta inscripción debe tramitarse en la DGOJ. Póngase en contacto con dgoj.eadministracion@ordenacionjuego.gob.es	Este error se da cuando el DNI existe con ceros y sin ceros en el RGIAJ

1	ERR30	Se ha producido un error en el servicio. La modificación no se ha registrado	No se ha podido registrar la modificación, contacte con el equipo SCSP a través de NAOS.
1	ERR31	Esta inscripción debe tramitarse en la DGOJ. Póngase en contacto con dgoj.eadministracion@ordenacionjuego.gob.es	Este error se da cuando el NIF o NIE está duplicado en el RGIAJ con diferente tipo de documento
1	ERR40	ID solicitante invalido. idSolicitante="IdSolicitante" idSOAP="IdPeticion"	No se ha podido registrar la modificación, contacte con el equipo SCSP a través de NAOS.
1	ERR41	Certificado invalido o no encontrado. idSOAP=" IdPeticion"	No se ha podido registrar la modificación, contacte con el equipo SCSP a través de NAOS.
1	ERR50	El NIF informado debe tener apellido 1 y apellido 2	Cuando se envía un NIF entre los datos de la persona y no se informa de ambos datos apellido1 y apellido2
1	ERR52	Provincia no válida	Cuando la provincia no es válida
1	ERR53	Municipio no válido	Cuando el municipio no es válido
1	ERR56	Fecha de nacimiento anterior a 01/01/1900	Cuando la fecha de nacimiento es anterior a 01/01/1900
1	ERR57	Menor de edad	Cuando la edad de la persona es inferior a la mayoría de edad establecida
1	ERR59	El código postal no corresponde con la provincia indicada	Cuando el código postal no pertenece a la provincia indicada
1	ERR60	Número de documento no válido de la persona autorizada de la CCAA que realiza la identificación	Cuando no se ha enviado el número de documento del solicitante, o bien no es un NIF ni NIE válidos
1	ERR62	Forma de notificación vacía	Cuando no se envía el dato formaNotificacion
1	ERR63	Forma de notificación no válida	Cuando el dato formaNotificacion enviado no es válido
1	ERR64	Email con formato incorrecto	Cuando el formato del correo electrónico es incorrecto
1	ERR65	Si la forma de notificación es por medios electrónicos, debe especificarse el email	Cuando no se envía correo electrónico, pero se ha indicado que la forma de notificación es por medios electrónicos
1	ERR66	Nombre con formato incorrecto	Cuando el nombre tiene

			caracteres inválidos
1	ERR67	Apellido1 con formato incorrecto	Cuando el apellido 1 tiene caracteres inválidos
1	ERR68	Apellido2 con formato incorrecto	Cuando el apellido 2 tiene caracteres inválidos
1	ERR69	Teléfono con formato incorrecto	Cuando el formato del teléfono es inválido
1	ERR70	Error de Verificación de Identidad: [error devuelto por el servicio de verificación de identidad]	Cuando se produce un error al contactar con el servicio de verificación de identidad

10 Servicio de Registro de Baja en el Registro General de Interdicciones de Acceso al Juego

10.1 Descripción del servicio

El servicio permite dar de baja la prohibición de los ciudadanos para acceder al juego.

Para registrar la baja será obligatorio indicar los siguientes datos:

- Datos del titular (tipo documentación, documentación, nombre y apellidos).
- Fecha de nacimiento.
- Sexo.
- Código provincia.
- Código municipio.
- Domicilio.
- Código postal.
- Teléfono.
- Email.
- Observaciones. (Opcional)
- Notificación.
- Documento/s (documento adjunto en base64, tipo documento, descripción y clasificación). (Hasta 10 documentos)

URL de acceso:

https://<host>/services/INT_PUB_REGISTRO_BAJA_REGISTRO_DGOJ_V1.0.0

Host desarrollo: ws247.juntadeandalucia.es

Host producción: ws248.juntadeandalucia.es

10.2 Requisitos

Los requisitos principales de las peticiones hacia los servicios de certificados de datos de desempleo son:

- ✓ El sistema cliente deberá disponer de un certificado de servidor
- ✓ El sistema cliente deberá estar dado de alta previamente en el Bus de Conexión. En el alta se proporcionará un usuario y clave de acceso, que deberá incluirse con cada petición al servicio.

10.2.1 Información de Entrada

En entrada se pedirá un objeto de tipo **PeticionType requiriendo exclusivamente la información descrita en la siguiente tabla:**

Nombre	Etiqueta XML	Tipo	Descripción
peticion Será el objeto principal, que contendrá todos los datos descriptivos y técnicos de la solicitud del certificado.			
peticion.busObject Contendrá la información de control para la ejecución del servicio en el Bus. Los valores relevantes que deberán utilizarse en este objeto se encuentran definidos en el apartado Elemento busObject			
peticion.solicitudes Objeto que albergará el array de solicitudes de certificados			
peticion.solicitudes.solicitudTransmision Contendrá un elemento de solicitud de certificado.			
peticion.solicitudes.solicitudTransmision.DatosGenericos.EntidadSolicitante Contendrá datos relacionados con el organismo o entidad solicitante del certificado			
Finalidad	Finalidad	Texto(148)	La estructura de este campo es la indicada en el apartado "Funcionamiento general de los servicios SCSP" de este documento.
Tipo de Consentimiento	Consentimiento	Enumerado	Forma con la cual la persona ha dado consentimiento para la consulta de sus datos. Los posibles valores son: **Si**: La persona ha dado su consentimiento expreso. **Ley**: Una norma con rango de Ley habilita la consulta sin consentimiento expreso para el procedimiento. **NoOpo** → Indica que el ciudadano no se opone a la consulta de datos

peticion.solicitudes.solicitudTransmision.DatosGenericos.EntidadSolicitante.Funcionario Contendrá datos relacionados con funcionario responsable de la consulta			
Nombre Completo del Funcionario	NombreCompletoFuncionario	Texto(250)	Nombre completo del empleado público que realiza la consulta. En caso de consulta automática realizada por aplicación informática, nombre completo del empleado público responsable de la aplicación (no personal externo). La persona en cuestión deberá ser informada de que esta información se incorporará a la información que se remite al órgano cedente de los datos. Es responsabilidad de la entidad usuaria del servicio el mantener debidamente actualizada esta información.
Nif del Funcionario	NifFuncionario	Texto(9)	NIF del empleado público que realiza la consulta. En caso de consulta automática realizada por aplicación informática, NIF del empleado público responsable de la aplicación (no personal externo). La persona en cuestión deberá ser informada de que esta información se incorporará a la información que se remite al órgano cedente de los datos. Es responsabilidad de la entidad usuaria del servicio el mantener debidamente actualizada esta información.
peticion.solicitudes.solicitudTransmision.DatosGenericos.Titular Objeto que contendrá los datos de la persona titular sobre la que se solicita el certificado			
Tipo de documento	TipoDocumentacion	Enumerado	Los valores posibles son único valor posible es: • DNI • NIE • Pasaporte • Otros
Numero del documento	Documentacion	Texto(14)	Número de documento según el TipoDocumentacion. Este campo contiene el número de documento del ciudadano del que se han consultado los datos, según se trate de un ciudadano español o extranjero. La codificación de este campo es la siguiente: • DNI (ciudadano español): 8 dígitos + Carácter Control. • NIE (ciudadano extranjero): [X,Y,Z] + 7 dígitos + Carácter Control. • Pasaporte: Sin validación • Otros: Sin validación
Nombre completo del Titular del documento	NombreCompleto	Texto(122)	Nombre completo del titular de la solicitud. Campo opcional.
Nombre Titular del documento	Nombre	Texto(40)	Nombre del titular de la solicitud

Primer Apellido del titular	Apellido1	Texto(40)	Primer Apellido del titular de la solicitud. Será obligatorio en caso de informar un DNI.
Segundo apellido del titular	Apellido2	Texto(40)	Segundo Apellido del titular de la solicitud. Será obligatorio en caso de informar un DNI.
peticion.solicitudes.solicitudTransmision.datosEspecificos.Consulta Contendrá el conjunto de datos específicos necesarios para realizar la llamada al servicio			
peticion.solicitudes.solicitudTransmision.datosEspecificos.Consulta.SolicitudBaja Contiene los datos del ciudadano a dar de baja en el registro			
NumeroSoporte	NumeroSoporte	Texto(9)	Número de soporte del titular. Formato: [E|C]\d{8} Campo opcional.
FechaNacimiento	FechaNacimiento	Texto(10)	Fecha de nacimiento del titular a dar de baja Formato: DD/MM/AAAA El titular debe ser mayor de edad y la fecha de nacimiento no puede ser anterior a 01/01/1900
Sexo	Sexo	Texto	Sexo del titular a dar de alta. • H: Hombre • M: Mujer Campo opcional.
CodigoProvincia	CodigoProvincia	Texto(2)	Código de provincia de residencia del titular a dar de baja El formato debe ser formato INE
CodigoMunicipio	CodigoMunicipio	Texto(3)	Código de municipio de residencia del titular a dar de baja El formato debe ser formato INE
Domicilio	Domicilio	Texto(255)	Domicilio de residencia del titular a dar de baja.
CodigoPostal	CodigoPostal	Texto(10)	Código postal de la residencia del titular a dar de baja. Los dos primeros dígitos deben coincidir con CodigoProvincia

Telefono	Telefono	Texto	Teléfono del titular a dar de baja. Formatos admitidos: • +34666666666 • 00666666666 • 666666666 Campo opcional.
Email	Email	Texto(100)	Email del titular a dar de baja. Si Notificación es Electrónica, este campo será obligatorio.
Observaciones	Observaciones	Texto(500)	Observaciones adicionales en la baja. Campo opcional
Notificacion	Notificacion	Texto(1)	Indica si al ciudadano se le notificará y si será de forma electrónica o de forma postal Formatos admitidos: • E ◊ Electrónica • P ◊ Postal
peticion.solicitudes.solicitudTransmision.datosEspecificos.Consulta.SolicitudBaja.Documentacion Se incluirá la lista de la documentación asociada al titular a dar de baja **peticion.solicitudes.solicitudTransmision.datosEspecificos.Consulta.SolicitudBaja.Documentacion.Documento** Documentaciones asociadas al titular a dar de baja Se permite enviar hasta 10 documentos			
Documento	Documento	base64Binary	Documento asociado al titular a dar de baja. El formato admitido vendrá dado por el TipoDocumento
TipoDocumento	TipoDocumento	Texto	Tipo de documento enviado del titular a dar de baja. Formatos admitidos: • doc • docx • odt • pdf • jpg • png • txt • zip • rar
Descripcion	Descripcion	Texto(250)	Descripción sobre el contenido del documento adjunto.
Clasificacion	Clasificacion	Texto	Indica el tipo de documento adjunto. • DNI • NIE • Pasaporte • Otro

10.2.2 Información de salida

A la salida se devolverá un objeto tipo **PeticionType** con los siguientes campos

Nombre	Etiqueta XML	Tipo	Descripción
peticion.atributos Objeto que contendrá la información de los atributos de control propios de la petición del certificado que se podrán utilizar a posteriori para identificar y localizar una solicitud concreta.			
Identificador de la petición realizada	idPeticion	Texto(40)	Identificador único de petición. Permitirá identificar de manera unívoca la petición de certificados.
Identificador Codificado de consulta	idCodificado	Texto(-)	Identificador de la petición codificado, se utilizará en la herramienta corporativa para hacer consultas **a posteriori** de certificados solicitados
Numero de solicitudes de la petición	numElementos	Texto(7)	Será el número de solicitudes que incluye la petición, en el caso de las peticiones síncronas siempre será 1.
Fecha de la petición	timeStamp	Texto(29)	TimeStamp de fecha y hora en la que se realiza la petición.
peticion.atributos.estado Objeto que contendrá la información del estado de la petición.			
Código de estado	codigoEstado	Texto(4)	Código identificativos del estado de la petición . En el caso de las peticiones síncronas contendrá siempre el valor "0003". En el caso de las asíncronas contendrá el valor "0003" si la respuesta ya está disponible o bien el valor "0002", en caso de que la respuesta aún no esté disponible, caso en el que en la respuesta no habrá transmisiones y se devolverá un nuevo TER (Tiempo Estimado de Respuesta).
Código de estado secundario	codigoEstadoSecundario	Texto(16)	Código de error secundario, para incorporar códigos de error internos de los sistemas.
Literal de Error	literalError	Texto(1024)	Descripción del estado de la petición. En el caso de las peticiones síncronas contendrá siempre el valor "TRAMITADA". En el caso de las asíncronas contendrá el valor "TRAMITADA" si la respuesta ya está disponible o bien el valor "EN PROCESO", en caso de que la respuesta aún no esté disponible caso en el que en la respuesta no habrá transmisiones y se devolverá un nuevo TER (Tiempo Estimado de Respuesta).
Tiempo Estimado de la Respuesta	TiempoEstimadoRespuesta	Entero	Tiempo estimado de respuesta. Su valor no es relevante cuando la comunicación es síncrona

Código de Certificado	codCertificado	Texto(20)	Descripción técnica del tipo de certificado solicitado. Será una cadena identificativa con la que el Ministerio identifica al tipo de solicitud. SVDDGOJBAJAWS01
peticion.solicitudes.solicitudTransmision Será un array que podrá incluir de 1 a n solicitudes de petición de certificado. Para el caso de las solicitudes síncronas el array contendrá únicamente un elemento			
peticion.solicitudes.solicitudTransmision.DatosGenericos.Emisor Conjunto de datos descriptivos de la Entidad que actúa como emisor del certificado			
Nif Emisor	NifEmisor	Texto(10)	NIF de la Entidad u organismo que actúa como emisor del certificado
Nombre emisor	NombreEmisor	Texto(50)	Nombre de la entidad que actúa como emisor.
Peticion.solicitudes.solicitudTransmision. DatosGenericos.EntidadSolicitante Contendrá datos relacionados con el organismo o entidad solicitante del certificad			
Entidad Solicitante	IdentificadorSolicitante	Texto(10)	Código identificador de la entidad que actúa como solicitante.
Nombre entidad Solicitante	NombreSolicitante	Texto(50)	Nombre de la entidad que actúa como solicitante del certificado
Finalidad	Finalidad	Texto(250)	Texto descriptivo que indique la finalidad para la que se solicita el certificado
Tipo de Consentimiento	Consentimiento	Enumerado	Forma con la cual la persona ha dado consentimiento para la consulta de sus datos. Los posibles valores son: **Si**: La persona ha dado su consentimiento expreso. **Ley**: Una norma con rango de Ley habilita la consulta sin consentimiento expreso para el procedimiento.
peticion.solicitudes.solicitudTransmision.DatosGenericos.EntidadSolicitante.Funcionario Contendrá datos relacionados con funcionario responsable de la consulta			
Nombre Completo del Funcionario	NombreCompletoFuncionario	Texto(250)	Nombre completo del empleado público que realiza la consulta. En caso de consulta automática realizada por aplicación informática, nombre completo del empleado público responsable de la aplicación (no personal externo). La persona en cuestión deberá ser informada de que esta información se incorporará a la información que se remite al órgano cedente de los datos. Es responsabilidad de la entidad usuaria del servicio el mantener debidamente actualizada esta información.

Nif del Funcionario	NifFuncionario	Texto(9)	NIF del empleado público que realiza la consulta. En caso de consulta automática realizada por aplicación informática, NIF del empleado público responsable de la aplicación (no personal externo). La persona en cuestión deberá ser informada de que esta información se incorporará a la información que se remite al órgano cedente de los datos. Es responsabilidad de la entidad usuaria del servicio el mantener debidamente actualizada esta información.
peticion.solicitudes.solicitudTransmision.DatosGenericos.Transmision Contendrá el conjunto de datos con los que se podrá describir el resultado de la petición del certificado			
Tipo de Certificado solicitado	codCertificado	Texto(64)	Descripción técnica del tipo de certificado solicitado. Será una cadena identificativa con la que el Ministerio identifica al tipo de solicitud. SVDDGOJBAJAWS01
Identificador de la solicitud	idSolicitud	Texto(40)	Será el identificador único de una solicitud concreta. Ya que una petición asíncrona podrá tener de 1 a n solicitudes, será necesario poder identificar cada solicitud por separado. En el caso de las peticiones síncronas coincidirá con el identificador único de petición.
Fecha de generación	FechaGeneracion	Texto(29)	Fecha de generación de la respuesta
Identificador de transmisión	IdTransmision	Texto(29)	Identificador de la transmisión
peticion.solicitudes.solicitudTransmision.DatosGenericos.Titular Objeto que contendrá los datos de la persona titular sobre la que se solicita el certificado			
Tipo de documento	TipoDocumentacion	Enumerado	Los valores posibles son único valor posible es: • DNI • NIE • Pasaporte • Otros
Numero del documento	Documentacion	Texto(14)	Número de documento según el TipoDocumentacion. Este campo contiene el número de documento del ciudadano del que se han consultado los datos, según se trate de un ciudadano español o extranjero. La codificación de este campo es la siguiente: • DNI (ciudadano español): 8 dígitos + Carácter Control. • NIE (ciudadano extranjero): [X,Y,Z] + 7 dígitos + Carácter Control. • Pasaporte: Sin validación • Otros: Sin validación

Nombre completo del Titular del documento	nombreCompleto	Texto(122)	Nombre completo del titular de la solicitud.
Nombre Titular del documento	Nombre	Texto(40)	Nombre Titular del documento
Primer Apellido del titular	Apellido1	Texto(40)	Primer Apellido del Titular del documento
Segundo apellido del titular	Apellido2	Texto(40)	Segundo Apellido del Titular del documento
peticion.solicitudes.solicitudTransmision.datosEspecificos Contendrá el conjunto de datos con los que se la aplicación cliente podrá describir el resultado de la petición del certificado			
peticion.solicitudes.solicitudTransmision.datosEspecificos.Retorno Contiene la información de respuesta para una consulta realizada.			
peticion.solicitudes.solicitudTransmision.datosEspecificos.Retorno.Estado Objeto que contendrá la información del estado de la respuesta			
Código del Estado	CodigoEstado	Texto(4)	Código del error. Véase tabla de Respuesta de negocio
Código de estado auxiliar para el estado	CodigoEstadoSecundario	Texto(16)	Código del error
Literal Error	LiteralError	Texto(16)	Descripción del error

10.2.3 Ejemplos de Xml

Se muestran a continuación ejemplos de los objetos xml tanto en entrada como en salida

Ejemplo Xml de entrada

```
<soapenv:Envelope xmlns:soapenv="http://schemas.xmlsoap.org/soap/envelope/"
xmlns:open="http://www.openuri.org/" xmlns:pet="http://wawa.es/bus/PeticionCertificado"
xmlns:pet1="http://wawa.es/bus/PeticionType" xmlns:bus="http://wawa.es/bus/busObjectType"
xmlns:bus1="http://wawa.es/bus/busExceptionType" xmlns:com="http://wawa.es/bus/componenteType"
xmlns:v1="http://wawa.es/bus/version/v1_0" xmlns:sol="http://wawa.es/bus/SolicitudCertificadoType"
xmlns:dat="http://wawa.es/bus/DatosGenericosType"
xmlns:dat1="http://wawa.es/bus/DatosEspecificosType">
   <soapenv:Header/>
   <soapenv:Body>
      <open:peticionCliente2Bus>
         <pet:peticion>
            <pet1:busObject>
               <bus:componenteDestino>
                  <com:usuario>XXX</com:usuario>
                  <com:password>XXX</com:password>
               </bus:componenteDestino>
```

```
            </pet1:busObject>
            <pet1:Solicitudes>
               <sol:SolicitudTransmision>
                  <sol:datosGenericos>
                     <dat:EntidadSolicitante>
                        <dat:Finalidad>S4111001F_TEST_00001#::#000000EXP/Expediente#::#PRUEBA</
dat:Finalidad>
                        <dat:Consentimiento>Si</dat:Consentimiento>
                        <dat:Funcionario>
                                          <dat:NombreCompletoFuncionario>JUAN ESPAÑOL
ESPAÑOL</dat:NombreCompletoFuncionario>
                           <dat:NifFuncionario>99999999R</dat:NifFuncionario>
                        </dat:Funcionario>
                     </dat:EntidadSolicitante>
                     <dat:Titular>
                        <dat:TipoDocumentacion>DNI</dat:TipoDocumentacion>
                        <dat:Documentacion>00001308C</dat:Documentacion>
                        <dat:Nombre>ANTONIO</dat:Nombre>
                        <dat:Apellido1>LOPEZ</dat:Apellido1>
                        <dat:Apellido2>GONZALEZ</dat:Apellido2>
                     </dat:Titular>
                  </sol:datosGenericos>
                  <sol:datosEspecificos>
                     <dat1:Consulta>
                        <dat1:SolicitudBaja>
                           <dat1:FechaNacimiento>20/08/1931</dat1:FechaNacimiento>
                           <dat1:CodigoProvincia>41</dat1:CodigoProvincia>
                           <dat1:CodigoMunicipio>091</dat1:CodigoMunicipio>
                           <dat1:Domicilio>CALLE PRUEBA, 1</dat1:Domicilio>
                           <dat1:CodigoPostal>41001</dat1:CodigoPostal>
                           <dat1:Email>prueba@prueba.com</dat1:Email>
                           <dat1:Notificacion>E</dat1:Notificacion>
                        </dat1:SolicitudBaja>
                     </dat1:Consulta>
                  </sol:datosEspecificos>
               </sol:SolicitudTransmision>
            </pet1:Solicitudes>
         </pet:peticion>
      </open:peticionCliente2Bus>
   </soapenv:Body>
</soapenv:Envelope>
```

Xml Ejemplo Salida

```
<SOAP-ENV:Envelope xmlns:SOAP-ENV="http://schemas.xmlsoap.org/soap/envelope/"
xmlns:xsd="http://www.w3.org/2001/XMLSchema" xmlns:xsi="http://www.w3.org/2001/XMLSchema-instance">
   <SOAP-ENV:Body>
      <ns:peticionCliente2BusResponse xmlns:ns="http://www.openuri.org/">
         <pet:peticion xmlns:pet="http://wawa.es/bus/PeticionCertificado">
            <pet1:busObject xmlns:pet1="http://wawa.es/bus/PeticionType">
               <ns2:componenteDestino xmlns:ns2="http://wawa.es/bus/busObjectType">
                  <ns3:usuario xmlns:ns3="http://wawa.es/bus/componenteType">XXX</ns3:usuario>
                  <ns4:password xmlns:ns4="http://wawa.es/bus/componenteType">XXX</ns4:password>
               </ns2:componenteDestino>
            </pet1:busObject>
            <pet1:Atributos xmlns:pet1="http://wawa.es/bus/PeticionType">
               <pet1:idPeticion>DGOJ_RB0000000000000000006</pet1:idPeticion>
               <pet1:idCodificado>d91e1e207c331015ff0f2f02d4aa9c59</pet1:idCodificado>
               <pet1:timeStamp>2023-04-11T13:28:45.999+02:00</pet1:timeStamp>
               <pet1:estado>
                  <pet1:codigoEstado>0003</pet1:codigoEstado>
                  <pet1:codigoEstadoSecundario/>
```

```
                  <pet1:literalError>Tramitada</pet1:literalError>
                  <pet1:tiempoEstimadoRepuesta>0</pet1:tiempoEstimadoRepuesta>
               </pet1:estado>
               <pet1:codCertificado>SVDDGOJBAJAWS01</pet1:codCertificado>
            </pet1:Atributos>
            <pet1:Solicitudes xmlns:pet1="http://wawa.es/bus/PeticionType">
               <sol:SolicitudTransmision xmlns:sol="http://wawa.es/bus/SolicitudCertificadoType">
                  <sol:datosGenericos>
                     <dat:Emisor xmlns:dat="http://wawa.es/bus/DatosGenericosType">
                        <dat:NifEmisor>S2801109F</dat:NifEmisor>
                        <dat:NombreEmisor>Dirección General Ordenación del Juego</dat:NombreEmisor>
                     </dat:Emisor>
                     <dat:EntidadSolicitante xmlns:dat="http://wawa.es/bus/DatosGenericosType">
                        <dat:IdentificadorSolicitante>S4111001F</dat:IdentificadorSolicitante>
                        <dat:NombreSolicitante>JA-C. de Hacienda, Industria y
Energía</dat:NombreSolicitante>
                        <dat:Finalidad>S4111001F_TEST_00001#::#000000EXP/Expediente#::#PRUEBA</
dat:Finalidad>
                        <dat:Consentimiento>Si</dat:Consentimiento>
                        <dat:Funcionario>
                           <dat:NombreCompletoFuncionario>JUAN ESPAÑOL
ESPAÑOL</dat:NombreCompletoFuncionario>
                           <dat:NifFuncionario>99999999R</dat:NifFuncionario>
                        </dat:Funcionario>
                     </dat:EntidadSolicitante>
                     <dat:Titular>
                        <dat:TipoDocumentacion>DNI</dat:TipoDocumentacion>
                        <dat:Documentacion>00001308C</dat:Documentacion>
                        <dat:Nombre>ANTONIO</dat:Nombre>
                        <dat:Apellido1>LOPEZ</dat:Apellido1>
                        <dat:Apellido1>GONZALEZ</dat:Apellido1>
                     </dat:Titular>
                     <dat:Transmision xmlns:dat="http://wawa.es/bus/DatosGenericosType">
                        <dat:CodigoCertificado>SVDDGOJBAJAWS01</dat:CodigoCertificado>
                        <dat:FechaGeneracion>2023-04-11T13:28:45.996+02:00</dat:FechaGeneracion>
                        <dat:IdSolicitud>DGOJ_RB0000000000000000006</dat:IdSolicitud>
                        <dat:IdTransmision>513596</dat:IdTransmision>
                     </dat:Transmision>
                  </sol:datosGenericos>
                  <sol:datosEspecificos>
                     <dat1:Retorno xmlns:dat1="http://wawa.es/bus/DatosEspecificosType">
                        <dat1:Estado>
                           <dat1:CodigoEstado>0</dat1:CodigoEstado>
                           <dat1:LiteralError>La baja quedó registrada
correctamente</dat1:LiteralError>
                        </dat1:Estado>
                     </dat1:Retorno>
                  </sol:datosEspecificos>
               </sol:SolicitudTransmision>
            </pet1:Solicitudes>
         </pet:peticion>
      </ns:peticionCliente2BusResponse>
   </SOAP-ENV:Body>
</SOAP-ENV:Envelope>
```

10.3 Respuesta de negocio

En este apartado se recogen todos los códigos de estado que van a aparecer en las respuestas de negocio del servicio de proporcionados por el servicio cuando las peticiones son tramitadas

Código Estado	Código Estado Secundario	Descripción	Cuando se devuelve este código
0		La baja quedó registrada correctamente	Cuando la baja en el registro ha sido satisfactoria.
1	ERR02	La persona está registrada pero no tiene una prohibición activa. No puede realizarse la baja	Cuando se intenta registrar una baja que NO tiene prohibición activa.
1	ERR04	La persona no está registrada	Cuando se intenta registrar una modificación de un titular que no está registrado.
1	ERR06	El documento tiene período de carencia vigente	Cuando el documento tiene período de carencia vigente
1	ERR07	El documento tiene período de prohibición vigente	Cuando el documento tiene período de prohibición vigente que no se puede dar de baja todavía
1	ERR08	Esta cancelación debe ser tramitada desde la DGOJ	Se ha enviado una alta modificación con Observaciones
1	ERR11	No se permite la Operación a una CCAA sin convenio activo	No se ha podido registrar la baja, contacte con el equipo SCSP a través de NAOS.
1	ERR12	La extensión del fichero/s adjunto/s indicada/s no es acorde al contenido enviado	Alguno de los parámetros al realizar la baja es incorrecto, se debe revisar.
1	ERR23	Esta inscripción debe tramitarse en la DGOJ. Póngase en contacto con dgoj.eadministracion@ordenacionjuego.gob.es	Este error se da cuando el NIF existe con ceros y sin ceros en el RGIAJ.
1	ERR26	Esta inscripción debe tramitarse en la DGOJ. Póngase en contacto con dgoj.eadministracion@ordenacionjuego.gob.es	Este error se da cuando el documento de identificación está duplicado en el RGIAJ con diferente tipo de documento.
1	ERR29	Esta inscripción debe tramitarse en la DGOJ. Póngase en contacto con	Este error se da cuando el DNI existe con ceros y sin ceros en el

		dgoj.eadministracion@ordenacionjuego.gob.es	RGIAJ
1	ERR30	Se ha producido un error en el servicio. La modificación no se ha registrado	No se ha podido registrar la baja, contacte con el equipo SCSP a través de NAOS.
1	ERR31	Esta inscripción debe tramitarse en la DGOJ. Póngase en contacto con dgoj.eadministracion@ordenacionjuego.gob.es	Este error se da cuando el NIF o NIE está duplicado en el RGIAJ con diferente tipo de documento
1	ERR40	ID solicitante invalido. idSolicitante="IdSolicitante" idSOAP="IdPeticion"	No se ha podido registrar la baja, contacte con el equipo SCSP a través de NAOS.
1	ERR41	Certificado invalido o no encontrado. idSOAP=" IdPeticion"	No se ha podido registrar la baja, contacte con el equipo SCSP a través de NAOS.
1	ERR50	El NIF informado debe tener apellido 1 y apellido 2	Cuando se envía un NIF entre los datos de la persona y no se informa de ambos datos apellido1 y apellido2
1	ERR52	Provincia no válida	Cuando la provincia no es válida
1	ERR53	Municipio no válido	Cuando el municipio no es válido
1	ERR56	Fecha de nacimiento anterior a 01/01/1900	Cuando la fecha de nacimiento es anterior a 01/01/1900
1	ERR57	Menor de edad	Cuando la edad de la persona es inferior a la mayoría de edad establecida
1	ERR59	El código postal no corresponde con la provincia indicada	Cuando el código postal no pertenece a la provincia indicada
1	ERR60	Número de documento no válido de la persona autorizada de la CCAA que realiza la identificación	Cuando no se ha enviado el número de documento del solicitante, o bien no es un NIF ni NIE válidos
1	ERR62	Forma de notificación vacía	Cuando no se envía el dato formaNotificacion
1	ERR63	Forma de notificación no válida	Cuando el dato formaNotificacion enviado no es válido
1	ERR64	Email con formato incorrecto	Cuando el formato del correo electrónico es incorrecto
1	ERR65	Si la forma de notificación es por medios electrónicos, debe especificarse el email	Cuando no se envía correo electrónico, pero se ha indicado que la forma de notificación es por medios electrónicos

1	ERR66	Nombre con formato incorrecto	Cuando el nombre tiene caracteres inválidos
1	ERR67	Apellido1 con formato incorrecto	Cuando el apellido 1 tiene caracteres inválidos
1	ERR68	Apellido2 con formato incorrecto	Cuando el apellido 2 tiene caracteres inválidos
1	ERR69	Teléfono con formato incorrecto	Cuando el formato del teléfono es inválido
1	ERR70	Error de Verificación de Identidad: [error devuelto por el servicio de verificación de identidad]	Cuando se produce un error al contactar con el servicio de verificación de identidad

11 Servicio de Consulta de Estado en el Registro General de Interdicciones de Acceso al Juego

11.1 Descripción del servicio

El servicio permite consultar el estado de un ciudadano en el RGIAJ, si tiene o no prohibiciones.

Para consultar el estado será obligatorio indicar los siguientes datos:

- Datos del titular (tipo documentación y documentación).

URL de acceso:

https://<host>/services/INT_PUB_CONSULTA_ESTADO_REGISTRO_DGOJ_V1.0.0

Host desarrollo: ws247.juntadeandalucia.es

Host producción: ws248.juntadeandalucia.es

11.2 Requisitos

Los requisitos principales de las peticiones hacia los servicios de certificados de datos de desempleo son:

- ✓ El sistema cliente deberá disponer de un certificado de servidor
- ✓ El sistema cliente deberá estar dado de alta previamente en el Bus de Conexión. En el alta se proporcionará un usuario y clave de acceso, que deberá incluirse con cada petición al servicio.

11.2.1 Información de Entrada

En entrada se pedirá un objeto de tipo **PeticionType requiriendo exclusivamente la información descrita en la siguiente tabla:**

Nombre	Etiqueta XML	Tipo	Descripción
peticion Será el objeto principal, que contendrá todos los datos descriptivos y técnicos de la solicitud del certificado.			
peticion.busObject Contendrá la información de control para la ejecución del servicio en el Bus. Los valores relevantes que deberán utilizarse en este objeto se encuentran definidos en el apartado Elemento busObject			
peticion.solicitudes Objeto que albergará el array de solicitudes de certificados			
peticion.solicitudes.solicitudTransmision Contendrá un elemento de solicitud de certificado.			
peticion.solicitudes.solicitudTransmision.DatosGenericos.EntidadSolicitante Contendrá datos relacionados con el organismo o entidad solicitante del certificado			
Finalidad	Finalidad	Texto(148)	La estructura de este campo es la indicada en el apartado "Funcionamiento general de los servicios SCSP" de este documento.
Tipo de Consentimiento	Consentimiento	Enumerado	Forma con la cual la persona ha dado consentimiento para la consulta de sus datos. Los posibles valores son: **Si**: La persona ha dado su consentimiento expreso. **Ley**: Una norma con rango de Ley habilita la consulta sin consentimiento expreso para el procedimiento. **NoOpo** → Indica que el ciudadano no se opone a la consulta de datos
peticion.solicitudes.solicitudTransmision.DatosGenericos.EntidadSolicitante.Funcionario Contendrá datos relacionados con funcionario responsable de la consulta			
Nombre Completo del Funcionario	NombreCompletoFuncionario	Texto(250)	Nombre completo del empleado público que realiza la consulta. En caso de consulta automática realizada por aplicación informática, nombre completo del empleado público responsable de la aplicación (no personal externo). La persona en cuestión deberá ser informada de que esta información se incorporará a la información que se remite al órgano cedente de los datos. Es responsabilidad de la entidad usuaria del servicio el mantener debidamente actualizada esta información.

Nif del Funcionario	NifFuncionario	Texto(9)	NIF del empleado público que realiza la consulta. En caso de consulta automática realizada por aplicación informática, NIF del empleado público responsable de la aplicación (no personal externo). La persona en cuestión deberá ser informada de que esta información se incorporará a la información que se remite al órgano cedente de los datos. Es responsabilidad de la entidad usuaria del servicio el mantener debidamente actualizada esta información.
peticion.solicitudes.solicitudTransmision.DatosGenericos.Titular Objeto que contendrá los datos de la persona titular sobre la que se solicita el certificado			
Tipo de documento	TipoDocumentacion	Enumerado	Los valores posibles son único valor posible es: • DNI • NIE • Pasaporte • Otros
Numero del documento	Documentacion	Texto(14)	Número de documento según el TipoDocumentacion. Este campo contiene el número de documento del ciudadano del que se han consultado los datos, según se trate de un ciudadano español o extranjero. La codificación de este campo es la siguiente: • DNI (ciudadano español): 8 dígitos + Carácter Control. • NIE (ciudadano extranjero): [X,Y,Z] + 7 dígitos + Carácter Control. • Pasaporte: Sin validación • Otros: Sin validación
Nombre completo del Titular del documento	NombreCompleto	Texto(122)	Nombre completo del titular de la solicitud. No se realiza la consulta por este dato.
Nombre Titular del documento	Nombre	Texto(40)	Nombre del titular de la solicitud No se realiza la consulta por este dato.
Primer Apellido del titular	Apellido1	Texto(40)	Primer Apellido del titular de la solicitud. No se realiza la consulta por este dato.
Segundo apellido del titular	Apellido2	Texto(40)	Segundo Apellido del titular de la solicitud. No se realiza la consulta por este dato.

11.2.2 Información de Salida

A la salida se devolverá un objeto tipo **PeticionType** con los siguientes campos

Nombre	Etiqueta XML	Tipo	Descripción
peticion.atributos Objeto que contendrá la información de los atributos de control propios de la petición del certificado que se podrán utilizar a posteriori para identificar y localizar una solicitud concreta.			
Identificador de la petición realizada	idPeticion	Texto(40)	Identificador único de petición. Permitirá identificar de manera unívoca la petición de certificados.
Identificador Codificado de consulta	idCodificado	Texto(-)	Identificador de la petición codificado, se utilizará en la herramienta corporativa para hacer consultas **a posteriori** de certificados solicitados
Numero de solicitudes de la petición	numElementos	Texto(7)	Será el número de solicitudes que incluye la petición, en el caso de las peticiones síncronas siempre será 1.
Fecha de la petición	timeStamp	Texto(29)	TimeStamp de fecha y hora en la que se realiza la petición.
peticion.atributos.estado Objeto que contendrá la información del estado de la petición.			
Código de estado	codigoEstado	Texto(4)	Código identificativos del estado de la petición . En el caso de las peticiones síncronas contendrá siempre el valor "0003". En el caso de las asíncronas contendrá el valor "0003" si la respuesta ya está disponible o bien el valor "0002", en caso de que la respuesta aún no esté disponible, caso en el que en la respuesta no habrá transmisiones y se devolverá un nuevo TER (Tiempo Estimado de Respuesta).
Código de estado secundario	codigoEstadoSecundario	Texto(16)	Código de error secundario, para incorporar códigos de error internos de los sistemas.
Literal de Error	literalError	Texto(1024)	Descripción del estado de la petición. En el caso de las peticiones síncronas contendrá siempre el valor "TRAMITADA". En el caso de las asíncronas contendrá el valor "TRAMITADA" si la respuesta ya está disponible o bien el valor "EN PROCESO", en caso de que la respuesta aún no esté disponible caso en el que en la respuesta no habrá transmisiones y se devolverá un nuevo TER (Tiempo Estimado de Respuesta).
Tiempo Estimado de la Respuesta	TiempoEstimadoRespuesta	Entero	Tiempo estimado de respuesta. Su valor no es relevante cuando la comunicación es síncrona

Código de Certificado	codCertificado	Texto(20)	Descripción técnica del tipo de certificado solicitado. Será una cadena identificativa con la que el Ministerio identifica al tipo de solicitud. SVDDGOJESTADOWS01
peticion.solicitudes.solicitudTransmision Será un array que podrá incluir de 1 a n solicitudes de petición de certificado. Para el caso de las solicitudes síncronas el array contendrá únicamente un elemento			
peticion.solicitudes.solicitudTransmision.DatosGenericos.Emisor Conjunto de datos descriptivos de la Entidad que actúa como emisor del certificado			
Nif Emisor	NifEmisor	Texto(10)	NIF de la Entidad u organismo que actúa como emisor del certificado
Nombre emisor	NombreEmisor	Texto(50)	Nombre de la entidad que actúa como emisor.
Peticion.solicitudes.solicitudTransmision. DatosGenericos.EntidadSolicitante Contendrá datos relacionados con el organismo o entidad solicitante del certificad			
Entidad Solicitante	IdentificadorSolicitante	Texto(10)	Código identificador de la entidad que actúa como solicitante.
Nombre entidad Solicitante	NombreSolicitante	Texto(50)	Nombre de la entidad que actúa como solicitante del certificado
Finalidad	Finalidad	Texto(250)	Texto descriptivo que indique la finalidad para la que se solicita el certificado
Tipo de Consentimiento	Consentimiento	Enumerado	Forma con la cual la persona ha dado consentimiento para la consulta de sus datos. Los posibles valores son: **Si**: La persona ha dado su consentimiento expreso. **Ley**: Una norma con rango de Ley habilita la consulta sin consentimiento expreso para el procedimiento.
peticion.solicitudes.solicitudTransmision.DatosGenericos.EntidadSolicitante.Funcionario Contendrá datos relacionados con funcionario responsable de la consulta			
Nombre Completo de l Funcionario	NombreCompletoFuncionario	Texto(250)	Nombre completo del empleado público que realiza la consulta. En caso de consulta automática realizada por aplicación informática, nombre completo del empleado público responsable de la aplicación (no personal externo). La persona en cuestión deberá ser informada de que esta información se incorporará a la información que se remite al órgano cedente de los datos. Es responsabilidad de la entidad usuaria del servicio el mantener debidamente actualizada esta información.

Nif del Funcionario	NifFuncionario	Texto(9)	NIF del empleado público que realiza la consulta. En caso de consulta automática realizada por aplicación informática, NIF del empleado público responsable de la aplicación (no personal externo). La persona en cuestión deberá ser informada de que esta información se incorporará a la información que se remite al órgano cedente de los datos. Es responsabilidad de la entidad usuaria del servicio el mantener debidamente actualizada esta información.
peticion.solicitudes.solicitudTransmision. DatosGenericos.Transmision Contendrá el conjunto de datos con los que se podrá describir el resultado de la petición del certificado			
Tipo de Certificado solicitado	codCertificado	Texto(64)	Descripción técnica del tipo de certificado solicitado. Será una cadena identificativa con la que el Ministerio identifica al tipo de solicitud. SVDDGOJESTADOWS01
Identificador de la solicitud	idSolicitud	Texto(40)	Será el identificador único de una solicitud concreta. Ya que una petición asíncrona podrá tener de 1 a n solicitudes, será necesario poder identificar cada solicitud por separado. En el caso de las peticiones síncronas coincidirá con el identificador único de petición.
Fecha de generación	FechaGeneracion	Texto(29)	Fecha de generación de la respuesta
Identificador de transmisión	IdTransmision	Texto(29)	Identificador de la transmisión
peticion.solicitudes.solicitudTransmision.DatosGenericos.Titular Objeto que contendrá los datos de la persona titular sobre la que se solicita el certificado			
Tipo de documento	TipoDocumentacion	Enumerado	Los valores posibles son único valor posible es: • DNI • NIE • Pasaporte • Otros
Numero del documento	Documentacion	Texto(14)	Número de documento según el TipoDocumentacion. Este campo contiene el número de documento del ciudadano del que se han consultado los datos, según se trate de un ciudadano español o extranjero. La codificación de este campo es la siguiente: • DNI (ciudadano español): 8 dígitos + Carácter Control. • NIE (ciudadano extranjero): [X,Y,Z] + 7 dígitos + Carácter Control. • Pasaporte: Sin validación • Otros: Sin validación

Nombre completo del Titular del documento	nombreCompleto	Texto(122)	Nombre completo del titular de la solicitud. No se devolverá el dato
Nombre Titular del documento	Nombre	Texto(40)	Nombre Titular del documento No se devolverá el dato
Primer Apellido del titular	Apellido1	Texto(40)	Primer Apellido del Titular del documento No se devolverá el dato
Segundo apellido del titular	Apellido2	Texto(40)	Segundo Apellido del Titular del documento No se devolverá el dato
peticion.solicitudes.solicitudTransmision.datosEspecificos Contendrá el conjunto de datos con los que se la aplicación cliente podrá describir el resultado de la petición del certificado			
peticion.solicitudes.solicitudTransmision.datosEspecificos.Retorno Contiene la información de respuesta para una consulta realizada.			
peticion.solicitudes.solicitudTransmision.datosEspecificos.Retorno.Estado Objeto que contendrá la información del estado de la respuesta			
Código del Estado	CodigoEstado	Texto(4)	Código del error. Véase tabla de Respuesta de negocio
Código de estado auxiliar para el estado	CodigoEstadoSecundario	Texto(16)	Código del error
Literal Error	LiteralError	Texto(16)	Descripción del error

11.2.3 Ejemplos de xml

Se muestran a continuación ejemplos de los objetos xml tanto en entrada como en salida

Ejemplo Xml de entrada

```
<soapenv:Envelope xmlns:soapenv="http://schemas.xmlsoap.org/soap/envelope/"
xmlns:open="http://www.openuri.org/" xmlns:pet="http://wawa.es/bus/PeticionCertificado"
xmlns:pet1="http://wawa.es/bus/PeticionType" xmlns:bus="http://wawa.es/bus/busObjectType"
xmlns:bus1="http://wawa.es/bus/busExceptionType" xmlns:com="http://wawa.es/bus/componenteType"
xmlns:v1="http://wawa.es/bus/version/v1_0" xmlns:sol="http://wawa.es/bus/SolicitudCertificadoType"
xmlns:dat="http://wawa.es/bus/DatosGenericosType"
xmlns:dat1="http://wawa.es/bus/DatosEspecificosType">
   <soapenv:Header/>
   <soapenv:Body>
      <open:peticionCliente2Bus>
         <pet:peticion>
```

```
            <pet1:busObject>
               <bus:componenteDestino>
                  <com:usuario>XXX</com:usuario>
                  <com:password>XXX</com:password>
               </bus:componenteDestino>
            </pet1:busObject>
            <pet1:Solicitudes>
               <sol:SolicitudTransmision>
                  <sol:datosGenericos>
                     <dat:EntidadSolicitante>
                        <dat:Finalidad>S4111001F_TEST_00001#::#000000EXP/Expediente#::#PRUEBA</
dat:Finalidad>
                        <dat:Consentimiento>Si</dat:Consentimiento>
                        <dat:Funcionario>
                                             <dat:NombreCompletoFuncionario>JUAN ESPAÑOL
ESPAÑOL</dat:NombreCompletoFuncionario>
                           <dat:NifFuncionario>99999999R</dat:NifFuncionario>
                        </dat:Funcionario>
                     </dat:EntidadSolicitante>
                     <dat:Titular>
                        <dat:TipoDocumentacion>DNI</dat:TipoDocumentacion>
                        <dat:Documentacion>99999999R</dat:Documentacion>
                     </dat:Titular>
                  </sol:datosGenericos>
               </sol:SolicitudTransmision>
            </pet1:Solicitudes>
         </pet:peticion>
      </open:peticionCliente2Bus>
   </soapenv:Body>
</soapenv:Envelope>
```

Xml Ejemplo Salida

```
<SOAP-ENV:Envelope xmlns:SOAP-ENV="http://schemas.xmlsoap.org/soap/envelope/"
xmlns:xsd="http://www.w3.org/2001/XMLSchema" xmlns:xsi="http://www.w3.org/2001/XMLSchema-instance">
   <SOAP-ENV:Body>
      <ns:peticionCliente2BusResponse xmlns:ns="http://www.openuri.org/">
         <pet:peticion xmlns:pet="http://wawa.es/bus/PeticionCertificado">
            <pet1:busObject xmlns:pet1="http://wawa.es/bus/PeticionType">
               <ns2:componenteDestino xmlns:ns2="http://wawa.es/bus/busObjectType">
                  <ns3:usuario xmlns:ns3="http://wawa.es/bus/componenteType">XXX</ns3:usuario>
                  <ns4:password xmlns:ns4="http://wawa.es/bus/componenteType">XXX</ns4:password>
               </ns2:componenteDestino>
            </pet1:busObject>
            <pet1:Atributos xmlns:pet1="http://wawa.es/bus/PeticionType">
               <pet1:idPeticion>DGOJ_CE0000000000000000005</pet1:idPeticion>
               <pet1:idCodificado>e2d98db7bdfc7c4c5264a58fa990f50b</pet1:idCodificado>
               <pet1:timeStamp>2023-04-11T15:43:40.296+02:00</pet1:timeStamp>
               <pet1:estado>
                  <pet1:codigoEstado>0003</pet1:codigoEstado>
                  <pet1:codigoEstadoSecundario/>
                  <pet1:literalError>Tramitada</pet1:literalError>
                  <pet1:tiempoEstimadoRepuesta>0</pet1:tiempoEstimadoRepuesta>
               </pet1:estado>
               <pet1:codCertificado>SVDDGOJESTADOWS01</pet1:codCertificado>
            </pet1:Atributos>
            <pet1:Solicitudes xmlns:pet1="http://wawa.es/bus/PeticionType">
               <sol:SolicitudTransmision xmlns:sol="http://wawa.es/bus/SolicitudCertificadoType">
                  <sol:datosGenericos>
                     <dat:Emisor xmlns:dat="http://wawa.es/bus/DatosGenericosType">
                        <dat:NifEmisor>S2801109F</dat:NifEmisor>
                        <dat:NombreEmisor>Dirección General Ordenación del Juego</dat:NombreEmisor>
```

```
                    </dat:Emisor>
                    <dat:EntidadSolicitante xmlns:dat="http://wawa.es/bus/DatosGenericosType">
                       <dat:IdentificadorSolicitante>S4111001F</dat:IdentificadorSolicitante>
                       <dat:NombreSolicitante>JA-C. de Hacienda, Industria y
Energía</dat:NombreSolicitante>
                       <dat:Finalidad>S4111001F_TEST_00001#::#000000EXP/Expediente#::#PRUEBA</
dat:Finalidad>
                       <dat:Consentimiento>Si</dat:Consentimiento>
                       <dat:Funcionario>
                          <dat:NombreCompletoFuncionario>JUAN ESPAÑOL
ESPAÑOL</dat:NombreCompletoFuncionario>
                          <dat:NifFuncionario>99999999R</dat:NifFuncionario>
                       </dat:Funcionario>
                    </dat:EntidadSolicitante>
                    <dat:Transmision xmlns:dat="http://wawa.es/bus/DatosGenericosType">
                       <dat:CodigoCertificado>SVDDGOJESTADOWS01</dat:CodigoCertificado>
                       <dat:FechaGeneracion>2023-04-11T15:43:40.293+02:00</dat:FechaGeneracion>
                       <dat:IdSolicitud>DGOJ_CE00000000000000000005</dat:IdSolicitud>
                       <dat:IdTransmision>513629</dat:IdTransmision>
                    </dat:Transmision>
                 </sol:datosGenericos>
                 <sol:datosEspecificos>
                    <dat1:Retorno xmlns:dat1="http://wawa.es/bus/DatosEspecificosType">
                       <dat1:Estado>
                          <dat1:CodigoEstado>0</dat1:CodigoEstado>
                          <dat1:LiteralError>El documento está inscrito en el
RGIAJ</dat1:LiteralError>
                       </dat1:Estado>
                    </dat1:Retorno>
                 </sol:datosEspecificos>
              </sol:SolicitudTransmision>
           </pet1:Solicitudes>
        </pet:peticion>
     </ns:peticionCliente2BusResponse>
  </SOAP-ENV:Body>
</SOAP-ENV:Envelope>
```

11.3 Respuesta de negocio

En este apartado se recogen todos los códigos de estado que van a aparecer en las respuestas de negocio del servicio de proporcionados por el servicio cuando las peticiones son tramitadas

Código Estado	Código Estado Secundario	Descripción	Cuando se devuelve este código
0		La persona si tiene prohibiciones asociadas	Cuando el titular consultado sí tiene prohibiciones.
1		La persona no tiene ninguna prohibición asociada	Cuando el titular consultado no tiene prohibiciones.
2	ERR05	NIE de la persona autorizada de la CCAA que realiza la identificación no válido	Alguno de los parámetros al realizar la consulta es incorrecto, se debe revisar.
2	ERR05	DNI de la persona autorizada de la CCAA que realiza la identificación no válido	Alguno de los parámetros al realizar la consulta es incorrecto, se debe revisar.
2	ERR05	El documento identificativo de la persona autorizada de la CCAA no válido	Alguno de los parámetros al realizar la consulta es incorrecto, se debe revisar.
2	ERR30	Error procesando solicitud de consulta de DNI	Se ha producido un error en la consulta. Contacte con el equipo de SCSP a través de NAOS.
2	ERR40	ID solicitante invalido. idSolicitante=”IdSolicitante” idSOAP=”IdPeticion”	Se ha producido un error en la consulta. Contacte con el equipo de SCSP a través de NAOS.
2	ERR41	Certificado invalido o no encontrado. idSOAP=” IdPeticion”	Se ha producido un error en la consulta. Contacte con el equipo de SCSP a través de NAOS.
2	ERR60	Número de documento no válido de la persona autorizada de la CCAA que realiza la identificación	Cuando no se ha enviado el número de documento del solicitante, o bien no es un NIF ni NIE válidos

12 Servicio de Confirmación de la última descarga en el Registro General de Interdicciones de Acceso al Juego

12.1 Descripción del servicio

El servicio permite confirmar la descarga de los datos de prohibiciones de los ciudadanos para acceder al juego.

URL de acceso:

https://<host>/services/INT_PUB_CONFIRMACION_ULTIMA_DESCARGA_REGISTRO_DGOJ_V1.0.0

Host desarrollo: ws247.juntadeandalucia.es

Host producción: ws248.juntadeandalucia.es

12.2 Requisitos

Los requisitos principales de las peticiones hacia los servicios de certificados de datos de desempleo son:

- ✓ El sistema cliente deberá disponer de un certificado de servidor
- ✓ El sistema cliente deberá estar dado de alta previamente en el Bus de Conexión. En el alta se proporcionará un usuario y clave de acceso, que deberá incluirse con cada petición al servicio.

12.2.1 Información de Entrada

En entrada se pedirá un objeto de tipo **PeticionType requiriendo exclusivamente la información descrita en la siguiente tabla:**

Nombre	Etiqueta XML	Tipo	Descripción
peticion Será el objeto principal, que contendrá todos los datos descriptivos y técnicos de la solicitud del certificado.			
peticion.busObject Contendrá la información de control para la ejecución del servicio en el Bus. Los valores relevantes que deberán utilizarse en este objeto se encuentran definidos en el apartado Elemento busObject			
peticion.solicitudes Objeto que albergará el array de solicitudes de certificados			
peticion.solicitudes.solicitudTransmision Contendrá un elemento de solicitud de certificado.			
peticion.solicitudes.solicitudTransmision.DatosGenericos.EntidadSolicitante Contendrá datos relacionados con el organismo o entidad solicitante del certificado			
Finalidad	Finalidad	Texto(148)	La estructura de este campo es la indicada en el apartado "Funcionamiento general de los servicios SCSP" de este documento.
Tipo de Consentimiento	Consentimiento	Enumerado	Forma con la cual la persona ha dado consentimiento para la consulta de sus datos. Los posibles valores son: **Si**: La persona ha dado su consentimiento expreso. **Ley**: Una norma con rango de Ley habilita la consulta sin consentimiento expreso para el procedimiento. **NoOpo** → Indica que el ciudadano no se opone a la consulta de datos
peticion.solicitudes.solicitudTransmision.DatosGenericos.EntidadSolicitante.Funcionario Contendrá datos relacionados con funcionario responsable de la consulta			
Nombre Completo del Funcionario	NombreCompletoFuncionario	Texto(250)	Nombre completo del empleado público que realiza la consulta. En caso de consulta automática realizada por aplicación informática, nombre completo del empleado público responsable de la aplicación (no personal externo). La persona en cuestión deberá ser informada de que esta información se incorporará a la información que se remite al órgano cedente de los datos. Es responsabilidad de la entidad usuaria del servicio el mantener debidamente actualizada esta información.

Nif del Funcionario	NifFuncionario	Texto(9)	NIF del empleado público que realiza la consulta. En caso de consulta automática realizada por aplicación informática, NIF del empleado público responsable de la aplicación (no personal externo). La persona en cuestión deberá ser informada de que esta información se incorporará a la información que se remite al órgano cedente de los datos. Es responsabilidad de la entidad usuaria del servicio el mantener debidamente actualizada esta información.
peticion.solicitudes.solicitudTransmision.DatosGenericos.Titular Objeto que contendrá los datos de la persona titular sobre la que se solicita el certificado			
Tipo de documento	TipoDocumentacion	Enumerado	Los valores posibles son único valor posible es: • DNI • NIE • Pasaporte • Otros No se realiza la consulta por este dato.
Numero del documento	Documentacion	Texto(14)	Número de documento según el TipoDocumentacion. Este campo contiene el número de documento del ciudadano del que se han consultado los datos, según se trate de un ciudadano español o extranjero. La codificación de este campo es la siguiente: • DNI (ciudadano español): 8 dígitos + Carácter Control. • NIE (ciudadano extranjero): [X,Y,Z] + 7 dígitos + Carácter Control. • Pasaporte: Sin validación • Otros: Sin validación No se realiza la consulta por este dato.
Nombre completo del Titular del documento	NombreCompleto	Texto(122)	Nombre completo del titular de la solicitud. No se realiza la consulta por este dato.
Nombre Titular del documento	Nombre	Texto(40)	Nombre del titular de la solicitud No se realiza la consulta por este dato.
Primer Apellido del titular	Apellido1	Texto(40)	Primer Apellido del titular de la solicitud. No se realiza la consulta por este dato.
Segundo apellido del titular	Apellido2	Texto(40)	Segundo Apellido del titular de la solicitud. No se realiza la consulta por este dato.

12.2.2 Información de Salida

A la salida se devolverá un objeto tipo **PeticionType** con los siguientes campos

Nombre	Etiqueta XML	Tipo	Descripción
peticion.atributos Objeto que contendrá la información de los atributos de control propios de la petición del certificado que se podrán utilizar a posteriori para identificar y localizar una solicitud concreta.			
Identificador de la petición realizada	idPeticion	Texto(40)	Identificador único de petición. Permitirá identificar de manera unívoca la petición de certificados.
Identificador Codificado de consulta	idCodificado	Texto(-)	Identificador de la petición codificado, se utilizará en la herramienta corporativa para hacer consultas **a posteriori** de certificados solicitados
Numero de solicitudes de la petición	numElementos	Texto(7)	Será el número de solicitudes que incluye la petición, en el caso de las peticiones síncronas siempre será 1.
Fecha de la petición	timeStamp	Texto(29)	TimeStamp de fecha y hora en la que se realiza la petición.
peticion.atributos.estado Objeto que contendrá la información del estado de la petición.			
Código de estado	codigoEstado	Texto(4)	Código identificativos del estado de la petición . En el caso de las peticiones síncronas contendrá siempre el valor "0003". En el caso de las asíncronas contendrá el valor "0003" si la respuesta ya está disponible o bien el valor "0002", en caso de que la respuesta aún no esté disponible, caso en el que en la respuesta no habrá transmisiones y se devolverá un nuevo TER (Tiempo Estimado de Respuesta).
Código de estado secundario	codigoEstadoSecundario	Texto(16)	Código de error secundario, para incorporar códigos de error internos de los sistemas.
Literal de Error	literalError	Texto(255)	Descripción del estado de la petición. En el caso de las peticiones síncronas contendrá siempre el valor "TRAMITADA". En el caso de las asíncronas contendrá el valor "TRAMITADA" si la respuesta ya está disponible o bien el valor "EN PROCESO", en caso de que la respuesta aún no esté disponible caso en el que en la respuesta no habrá transmisiones y se devolverá un nuevo TER (Tiempo Estimado de Respuesta).
Tiempo Estimado de la Respuesta	TiempoEstimadoRespuesta	Entero	Tiempo estimado de respuesta. Su valor no es relevante cuando la comunicación es síncrona

Código de Certificado	codCertificado	Texto(20)	Descripción técnica del tipo de certificado solicitado. Será una cadena identificativa con la que el Ministerio identifica al tipo de solicitud. SVDDGOJCONFDESCARGAWS01
peticion.solicitudes.solicitudTransmision Será un array que podrá incluir de 1 a n solicitudes de petición de certificado. Para el caso de las solicitudes síncronas el array contendrá únicamente un elemento			
peticion.solicitudes.solicitudTransmision.DatosGenericos.Emisor Conjunto de datos descriptivos de la Entidad que actúa como emisor del certificado			
Nif Emisor	NifEmisor	Texto(10)	NIF de la Entidad u organismo que actúa como emisor del certificado
Nombre emisor	NombreEmisor	Texto(50)	Nombre de la entidad que actúa como emisor.
Peticion.solicitudes.solicitudTransmision. DatosGenericos.EntidadSolicitante Contendrá datos relacionados con el organismo o entidad solicitante del certificad			
Entidad Solicitante	IdentificadorSolicitante	Texto(10)	Código identificador de la entidad que actúa como solicitante.
Nombre entidad Solicitante	NombreSolicitante	Texto(50)	Nombre de la entidad que actúa como solicitante del certificado
Finalidad	Finalidad	Texto(250)	Texto descriptivo que indique la finalidad para la que se solicita el certificado
Tipo de Consentimiento	Consentimiento	Enumerado	Forma con la cual la persona ha dado consentimiento para la consulta de sus datos. Los posibles valores son: **Si**: La persona ha dado su consentimiento expreso. **Ley**: Una norma con rango de Ley habilita la consulta sin consentimiento expreso para el procedimiento. **NoOpo** → Indica que el ciudadano no se opone a la consulta de datos
peticion.solicitudes.solicitudTransmision.DatosGenericos.EntidadSolicitante.Funcionario Contendrá datos relacionados con funcionario responsable de la consulta			
Nombre Completo de l Funcionario	NombreCompletoFuncionario	Texto(250)	Nombre completo del empleado público que realiza la consulta. En caso de consulta automática realizada por aplicación informática, nombre completo del empleado público responsable de la aplicación (no personal externo). La persona en cuestión deberá ser informada de que esta información se incorporará a la información que se remite al órgano cedente de los datos. Es responsabilidad de la entidad usuaria del servicio el mantener debidamente actualizada esta información.

Nif del Funcionario	NifFuncionario	Texto(9)	NIF del empleado público que realiza la consulta. En caso de consulta automática realizada por aplicación informática, NIF del empleado público responsable de la aplicación (no personal externo). La persona en cuestión deberá ser informada de que esta información se incorporará a la información que se remite al órgano cedente de los datos. Es responsabilidad de la entidad usuaria del servicio el mantener debidamente actualizada esta información.
peticion.solicitudes.solicitudTransmision. DatosGenericos.Transmision Contendrá el conjunto de datos con los que se podrá describir el resultado de la petición del certificado			
Tipo de Certificado solicitado	codCertificado	Texto(64)	Descripción técnica del tipo de certificado solicitado. Será una cadena identificativa con la que el Ministerio identifica al tipo de solicitud. SVDDGOJCONFDESCARGAWS01
Identificador de la solicitud	idSolicitud	Texto(40)	Será el identificador único de una solicitud concreta. Ya que una petición asíncrona podrá tener de 1 a n solicitudes, será necesario poder identificar cada solicitud por separado. En el caso de las peticiones síncronas coincidirá con el identificador único de petición.
Fecha de generación	FechaGeneracion	Texto(29)	Fecha de generación de la respuesta
Identificador de transmisión	IdTransmision	Texto(29)	Identificador de la transmisión
peticion.solicitudes.solicitudTransmision.DatosGenericos.Titular Objeto que contendrá los datos de la persona titular sobre la que se solicita el certificado No se devolverá el nodo			
Tipo de documento	TipoDocumentacion	Enumerado	Los valores posibles son único valor posible es: • DNI • NIE • Pasaporte • Otros No se devolverá el nodo

Numero del documento	Documentacion	Texto(14)	Número de documento según el TipoDocumentacion. Este campo contiene el número de documento del ciudadano del que se han consultado los datos, según se trate de un ciudadano español o extranjero. La codificación de este campo es la siguiente: • DNI (ciudadano español): 8 dígitos + Carácter Control. • NIE (ciudadano extranjero): [X,Y,Z] + 7 dígitos + Carácter Control. • Pasaporte: Sin validación • Otros: Sin validación No se devolverá el nodo
Nombre completo del Titular del documento	nombreCompleto	Texto(122)	Nombre completo del titular de la solicitud. No se devolverá el nodo
Nombre Titular del documento	Nombre	Texto(40)	Nombre Titular del documento No se devolverá el nodo
Primer Apellido del titular	Apellido1	Texto(40)	Primer Apellido del Titular del documento No se devolverá el nodo
Segundo apellido del titular	Apellido2	Texto(40)	Segundo Apellido del Titular del documento No se devolverá el nodo
peticion.solicitudes.solicitudTransmision.datosEspecificos Contendrá el conjunto de datos con los que se la aplicación cliente podrá describir el resultado de la petición del certificado			
peticion.solicitudes.solicitudTransmision.datosEspecificos.Retorno Contiene la información de respuesta para una consulta realizada.			
peticion.solicitudes.solicitudTransmision.datosEspecificos.Retorno.Estado Objeto que contendrá la información del estado de la respuesta			
Código del Estado	CodigoEstado	Texto(4)	Código del error. Véase tabla de Respuesta de negocio
Código de estado auxiliar para el estado	CodigoEstadoSecundario	Texto(16)	Código del error
Literal Error	LiteralError	Texto(16)	Descripción del error

12.2.3 Ejemplos de xml

Se muestran a continuación ejemplos de los objetos xml tanto en entrada como en salida

Ejemplo Xml de entrada

```
<soapenv:Envelope xmlns:soapenv="http://schemas.xmlsoap.org/soap/envelope/"
xmlns:open="http://www.openuri.org/" xmlns:pet="http://wawa.es/bus/PeticionCertificado"
xmlns:pet1="http://wawa.es/bus/PeticionType" xmlns:bus="http://wawa.es/bus/busObjectType"
xmlns:bus1="http://wawa.es/bus/busExceptionType" xmlns:com="http://wawa.es/bus/componenteType"
xmlns:v1="http://wawa.es/bus/version/v1_0" xmlns:sol="http://wawa.es/bus/SolicitudCertificadoType"
xmlns:dat="http://wawa.es/bus/DatosGenericosType"
xmlns:dat1="http://wawa.es/bus/DatosEspecificosType">
   <soapenv:Header/>
   <soapenv:Body>
      <open:peticionCliente2Bus>
         <pet:peticion>
            <pet1:busObject>
               <bus:componenteDestino>
                  <com:usuario>XXX</com:usuario>
                  <com:password>XXX</com:password>
               </bus:componenteDestino>
            </pet1:busObject>
            <pet1:Solicitudes>
               <sol:SolicitudTransmision>
                  <sol:datosGenericos>
                     <dat:EntidadSolicitante>
                        <dat:Finalidad>S4111001F_TEST_00001#::#000000EXP/Expediente#::#PRUEBA</
dat:Finalidad>
                        <dat:Consentimiento>Si</dat:Consentimiento>
                        <dat:Funcionario>
                                             <dat:NombreCompletoFuncionario>JUAN ESPAÑOL
ESPAÑOL</dat:NombreCompletoFuncionario>
                           <dat:NifFuncionario>12345678Z</dat:NifFuncionario>
                        </dat:Funcionario>
                     </dat:EntidadSolicitante>
                     <dat:Titular/>
                  </sol:datosGenericos>
               </sol:SolicitudTransmision>
            </pet1:Solicitudes>
         </pet:peticion>
      </open:peticionCliente2Bus>
   </soapenv:Body>
</soapenv:Envelope>
```

Xml Ejemplo Salida

```
<SOAP-ENV:Envelope xmlns:SOAP-ENV="http://schemas.xmlsoap.org/soap/envelope/"
xmlns:xsd="http://www.w3.org/2001/XMLSchema" xmlns:xsi="http://www.w3.org/2001/XMLSchema-instance">
   <SOAP-ENV:Body>
      <ns:peticionCliente2BusResponse xmlns:ns="http://www.openuri.org/">
         <pet:peticion xmlns:pet="http://wawa.es/bus/PeticionCertificado">
            <pet1:busObject xmlns:pet1="http://wawa.es/bus/PeticionType">
               <ns2:componenteDestino xmlns:ns2="http://wawa.es/bus/busObjectType">
                  <ns3:usuario xmlns:ns3="http://wawa.es/bus/componenteType">XXX</ns3:usuario>
                  <ns4:password xmlns:ns4="http://wawa.es/bus/componenteType">XXX</ns4:password>
               </ns2:componenteDestino>
```

```
            </pet1:busObject>
            <pet1:Atributos xmlns:pet1="http://wawa.es/bus/PeticionType">
               <pet1:idPeticion>DGOJ_CUDR00000000000000003</pet1:idPeticion>
               <pet1:idCodificado>65d71c4e49479c81e54f1447af7f67ff</pet1:idCodificado>
               <pet1:timeStamp>2023-04-11T16:03:06.993+02:00</pet1:timeStamp>
               <pet1:estado>
                  <pet1:codigoEstado>0003</pet1:codigoEstado>
                  <pet1:codigoEstadoSecundario/>
                  <pet1:literalError>Tramitada</pet1:literalError>
                  <pet1:tiempoEstimadoRepuesta>0</pet1:tiempoEstimadoRepuesta>
               </pet1:estado>
               <pet1:codCertificado>SVDDGOJCONFDESCARGAWS01</pet1:codCertificado>
            </pet1:Atributos>
            <pet1:Solicitudes xmlns:pet1="http://wawa.es/bus/PeticionType">
               <sol:SolicitudTransmision xmlns:sol="http://wawa.es/bus/SolicitudCertificadoType">
                  <sol:datosGenericos>
                     <dat:Emisor xmlns:dat="http://wawa.es/bus/DatosGenericosType">
                        <dat:NifEmisor>S2801109F</dat:NifEmisor>
                        <dat:NombreEmisor>Dirección General Ordenación del Juego</dat:NombreEmisor>
                     </dat:Emisor>
                     <dat:EntidadSolicitante xmlns:dat="http://wawa.es/bus/DatosGenericosType">
                        <dat:IdentificadorSolicitante>S4111001F</dat:IdentificadorSolicitante>
                        <dat:NombreSolicitante>JA-C. de Hacienda, Industria y
Energía</dat:NombreSolicitante>
                        <dat:Finalidad>S4111001F_TEST_00001#::#000000EXP/Expediente#::#PRUEBA</
dat:Finalidad>
                        <dat:Consentimiento>Si</dat:Consentimiento>
                        <dat:Funcionario>
                           <dat:NombreCompletoFuncionario>JUAN ESPAÑOL
ESPAÑOL</dat:NombreCompletoFuncionario>
                           <dat:NifFuncionario>12345678Z</dat:NifFuncionario>
                        </dat:Funcionario>
                     </dat:EntidadSolicitante>
                     <dat:Transmision xmlns:dat="http://wawa.es/bus/DatosGenericosType">
                        <dat:CodigoCertificado>SVDDGOJCONFDESCARGAWS01</dat:CodigoCertificado>
                        <dat:FechaGeneracion>2023-04-11T16:03:06.990+02:00</dat:FechaGeneracion>
                        <dat:IdSolicitud>DGOJ_CUDR00000000000000003</dat:IdSolicitud>
                        <dat:IdTransmision>513634</dat:IdTransmision>
                     </dat:Transmision>
                  </sol:datosGenericos>
                  <sol:datosEspecificos>
                     <dat1:Retorno xmlns:dat1="http://wawa.es/bus/DatosEspecificosType">
                        <dat1:Estado>
                           <dat1:CodigoEstado>0</dat1:CodigoEstado>
                           <dat1:LiteralError>La última descarga del registro de prohibidos ha sido
confirmada correctamente</dat1:LiteralError>
                        </dat1:Estado>
                     </dat1:Retorno>
                  </sol:datosEspecificos>
               </sol:SolicitudTransmision>
            </pet1:Solicitudes>
         </pet:peticion>
      </ns:peticionCliente2BusResponse>
   </SOAP-ENV:Body>
</SOAP-ENV:Envelope>
```

12.3 Respuesta de negocio

En este apartado se recogen todos los códigos de estado que van a aparecer en las respuestas de negocio del servicio de proporcionados por el servicio cuando las peticiones son tramitadas

Código Estado	Código Estado Secundario	Descripción	Cuando se devuelve este código
0		La última descarga parcial se realizó correctamente	La confirmación de la última descarga de prohibidos se ha realizado correctamente.
1	ERR01	Se intenta confirmar una descarga ya confirmada anteriormente	Ya se realizó confirmación de la última descarga.
1	ERR05	Las descargas están habilitadas solo para la aplicación Web de RGIAJ aplicación Web idSOAP="IdPeticion"	Ha ocurrido un error al realizar la confirmación de la última descarga, Contacte con el equipo de SCSP a través de NAOS.
1	ERR30	No se ha realizado la confirmación de la última Descarga de la comunidad.	
1	ERR30	Se ha producido un error en el servicio ó la última descarga de prohibidos ya se encuentra confirmada	Ha ocurrido un error al realizar la confirmación de la última descarga, Contacte con el equipo de SCSP a través de NAOS.
1	ERR40	ID solicitante invalido. idSolicitante="IdSolicitante" idSOAP=" IdPeticion"	Ha ocurrido un error al realizar la confirmación de la última descarga, Contacte con el equipo de SCSP a través de NAOS.
1	ERR41	Certificado invalido o no encontrado. idSOAP=" IdPeticion"	Ha ocurrido un error al realizar la confirmación de la última descarga, Contacte con el equipo de SCSP a través de NAOS.

13 ANEXO I . DATOS DEL CONTENIDO DEL REGISTRO DESCARGADO

Una vez descargado el registro y decodificado el binary64 obtenido, se obtendrá un ZIP con un XML en su interior, a continuación se detallan los datos de este XML y sus detalles.

Ubicación	Nombre	Tipo	Descripción
/	Prohibidos	BLOQUE	Bloque Único Contiene los registros descargados del RGIAJ
Prohibidos	Prohibicion	BLOQUE	Bloque Único Contiene los datos de cada uno de los registros descargados del RGIAJ
Prohibidos/ Prohibicion	Ambito	Texto	Ámbito o alcance de la prohibición. Siempre vale "NAC" (alcance nacional)
Prohibidos/ Prohibicion	Situacion	BLOQUE	Situación de la prohibición
Prohibidos/ Prohibicion/ Situacion	codigo	Texto	Código de la situación de la prohibición • AC: Activo • BD: Baja definitiva
Prohibidos/ Prohibicion/ Situacion	descripcion	Texto	Literal de la situación de la prohibición • ACTIVO • BAJA DEFINITIVA
Prohibidos/ Prohibicion	TipoProhibicion	Texto	Tipo de prohibición. Siempre tiene valor "RGIAJ"
Prohibidos/ Prohibicion	TipoDocumento	BLOQUE	Tipo de documento
Prohibidos/ Prohibicion/ TipoDocumento	codigo	Integer	Código del tipo de documento • 1: DNI • 2: NIE • 3: Pasaporte • 4: Tarjeta de residencia • 5: CIF • 6: Documento de identidad del país • 7: Otro

Prohibidos/ Prohibicion/ TipoDocumento	descripcion	Texto	Descripción del tipo de documento • D.N.I • N. IDENT.EXTRANJEROS • PASPORTE • TARJ. RESIDENCIA • C.I.F. • Documento de identidad del país • OTRO
Prohibidos/ Prohibicion	NumDocumento	Texto	Número de documento
Prohibidos/ Prohibicion	Nombre	Texto	Nombre del titular
Prohibidos/ Prohibicion	Apellido1	Texto	Apellido1 del titular
Prohibidos/ Prohibicion	Apellido2	Texto	Apellido2 del titular
Prohibidos/ Prohibicion	Sexo	Texto	Sexo del titular • H ◊ Hombre • M ◊ Mujer
Prohibidos/ Prohibicion	Direccion	BLOQUE	Bloque Único Contiene la dirección del titular
Prohibidos/ Prohibicion/ Direccion	Domicilio	BLOQUE	Bloque Único Contiene el domicilio del titular
Prohibidos/ Prohibicion/ Direccion	CodigoPostal	Texto	Código postal
Prohibidos/ Prohibicion/ Direccion	Municipio	BLOQUE	Bloque Único Contiene el municipio de residencia del titular
Prohibidos/ Prohibicion/ Direccion/Municipio	codigo	Texto	Código del municipio de residencia Debe ser código INE
Prohibidos/ Prohibicion/ Direccion/Municipio	descripcion	Texto	Descripción del municipio de residencia Debe ser código INE
Prohibidos/ Prohibicion	FechaProhibicion	Fecha	Fecha de la prohibición Formato AAAA-MM-DD
Prohibidos/ Prohibicion	FechaSituacion	Fecha	Fecha de la situación Formato AAAA-MM-DD
Prohibidos/ Prohibicion	CausaProhibicion	BLOQUE	Bloque Único Contiene la causa de la prohibición

Prohibidos/ Prohibicion/ CausaProhibicion	codigo	Texto	Código de la prohibición • 5: A petición propia • 15: Prohibición por sentencia judicial
Prohibidos/ Prohibicion/ CausaProhibicion	descripcion	Texto	Literal de la prohibición • A PETICION PROPIA • POR SENTENCIA JUDICIAL
Prohibidos/ Prohibicion	Duracion	Texto	Duración de la prohibición en años y meses. Formato "AAMM". Si el valor es "9999" se trata de una prohibición permanente

14 Control de errores

En cualquier petición de servicio realizada al Bus se podrán producir errores, tanto en el propio Bus de Integración, como en los sistemas finales que le proporcionan la información.

Por tanto, será necesario que el sistema cliente del Bus compruebe la validez de la respuesta que le llega.

Para ello va habrá que comprobar el contenido del objeto BusObject que, como ya se ha explicado, es el objeto de control que viajará a través del Bus y mediante el cual vamos a ser capaces de controlar el funcionamiento y estado de los procesos.

En caso de ocurrir una excepción, el servicio devolverá el mismo objeto que tenga previamente definido, con la particularidad de que contendrá un objeto ***BusObject.Exception***, donde se describirá la causa de la excepción.

La definición completa del objeto ***exception*** es compleja, ya que esta definido para cubrir un amplio espectro de casos de excepción tanto propios del Bus como de los sistemas que le ofrecen servicios.

Por sencillez, para el tratamiento del error desde el punto de vista de un cliente sólo hará falta considerar los campos de tipo funcional:

1) **Codigo y descripción funcional del error.** Permitirán a la aplicación cliente determinar el tipo de error funcional que se ha producido, por ej. "*Error en el formato de datos enviados*", con código 1001.

Se añaden además estos campos para aumentar la trazabilidad y posibilidad de gestionar el error de forma personalizada

2) **Código y descripción técnica del error.** Se corresponderán con los valores generados por la propia excepción que podrá ser tanto del sistema del Bus como de la aplicación que le da el servicio y servirán para el caso de que el tratamiento del error requiera de datos concretos de tipo técnico, p.ej. "*Error writing XML stream*".

3) **Mensaje de entrada.** Será básicamente el texto del mensaje devuelto por la excepción.

El resto de campos del objeto *exception* no será necesario tenerlos en cuenta en el procesado del error, sólo será necesario en caso de producirse incidencias que hagan necesario un seguimiento mas detallado del error.

En caso de producirse una excepción y con fines de facilitar la resolución de incidencias se aconseja **almacenar en archivos de log los datos de la excepción**.

La descripción de los campos de error del objeto busObject.exception es la siguiente:

Nombre	Etiqueta XML	Tipo	Descripción
busObject.exception Contendrá los códigos y descripciónes de error			
Codigo Funcional de Error	errorCodeFuncional	Texto (255)	Código de Error Funcional de la Excepción
Descripción Funcional de Error	errorDescFuncional	Texto (1000)	Descripción del error Funcional de la excepción
Codigo Técnico de Error	errorCodeTecnico	Texto (255)	Código de error técnico de la excepción
Descripción Técnica de Error	errorDescTecnico	Texto (1000)	Descripción del error técnico de la excepción
Mensaje de Entrada	mensajeEntrada	Texto (1000)	Mensaje de entrada del error

Se muestran a continuación ejemplos de mensajes de error en función del tipo de error que se produzca.

Ejemplo xml de Error en el caso de un error devuelto por el servicio del Ministerio.

```
<ns:clientRequestwithReturnResponse xmlns:ns="http://www.openuri.org/">
  <pet:peticion xmlns:pet="http://wawa.es/bus/PeticionCertificado">
    <pet1:busObject xmlns:pet1="http://wawa.es/bus/PeticionType">
      <bus:exception xmlns:bus="http://wawa.es/bus/busObjectType">
        <bus1:sesion xmlns:bus1="http://wawa.es/bus/busExceptionType">
          <bus1:nombreProceso xsi:nil="true" />
          <bus1:idSesion>10.244.63.40-69320dd.11763833a91.-7ebb
          </bus1:idSesion>
          <bus1:jndi>map.processes.solicitudSincronaCDI</bus1:jndi>
        </bus1:sesion>
        <bus1:exception xmlns:bus1="http://wawa.es/bus/busExceptionType">
          <bus1:errorCodeFuncional>0233</bus1:errorCodeFuncional>
          <bus1:errorDescFuncional>TITULAR NO IDENTIFICADO
          </bus1:errorDescFuncional>
          <bus1:errorCodeTecnico>0233</bus1:errorCodeTecnico>
          <bus1:errorDescTecnico>TITULAR NO IDENTIFICADO
          </bus1:errorDescTecnico>
          <bus1:fecha>Fri Jan 11 13:47:53 CET 2008</bus1:fecha>
          <bus1:entorno>PRODUCCION</bus1:entorno>
          <bus1:timeOut>0</bus1:timeOut>
          <bus1:mensajeEntrada>[0233]TITULAR NO IDENTIFICADO
          </bus1:mensajeEntrada>
        </bus1:exception>
      </bus:exception>
      <ns13:componenteDestino xmlns:ns13="http://wawa.es/bus/busObjectType">
        <ns19:usuario>xxxxxxxx</ns19:usuario>
        <ns20:password>yyyyyyy</ns20:password>
```

```
      </ns13:componenteDestino>
    </pet1:busObject>
  </pet:peticion>
</ns:clientRequestwithReturnResponse>
```

Ejemplo Xml de error en el caso de un error de **comunicación** entre el Bus de integración y el Ministerio

```
<ns:clientRequestwithReturnResponse xmlns:ns="http://www.openuri.org/">
  <pet:peticion xmlns:pet="http://wawa.es/bus/PeticionCertificado">
    <pet1:busObject xmlns:pet1="http://wawa.es/bus/PeticionType">
      <bus:exception xmlns:bus="http://wawa.es/bus/busObjectType">
        <bus1:sesion xmlns:bus1="http://wawa.es/bus/busExceptionType">
          <bus1:nombreProceso xsi:nil="true" />
          <bus1:idSesion>10.244.63.40-69320dd.11763833a91.-7ebb
          </bus1:idSesion>
          <bus1:jndi>map.processes.solicitudSincronaCDI</bus1:jndi>
        </bus1:sesion>
        <bus1:exception xmlns:bus1="http://wawa.es/bus/busExceptionType">
          <bus1:errorCodeFuncional>9900</bus1:errorCodeFuncional>
          <bus1:errorDescFuncional>Error no catalogado
          </bus1:errorDescFuncional>
          <bus1:errorCodeTecnico>0602</bus1:errorCodeTecnico>
          <bus1:errorDescTecnico> java.net.SocketTimeOut Exception …
          </bus1:errorDescTecnico>
          <bus1:fecha>Fri Jan 11 13:47:53 CET 2008</bus1:fecha>
          <bus1:entorno>PRODUCCION</bus1:entorno>
          <bus1:timeOut>0</bus1:timeOut>
          <bus1:mensajeEntrada>java.net.SocketTimeOut Exception
          </bus1:mensajeEntrada>
        </bus1:exception>
      </bus:exception>
      <ns13:componenteDestino xmlns:ns13="http://wawa.es/bus/busObjectType">
        <ns19:usuario>xxxxxxxx</ns19:usuario>
        <ns20:password>yyyyyyy</ns20:password>
      </ns13:componenteDestino>
    </pet1:busObject>
  </pet:peticion>
</ns:clientRequestwithReturnResponse>
```

Ejemplo Xml de error en el caso de un error de **permisos** de acceso al servicio

```
<ns:clientRequestwithReturnResponse xmlns:ns="http://www.openuri.org/">
  <pet:peticion xmlns:pet="http://wawa.es/bus/PeticionCertificado">
    <pet1:busObject xmlns:pet1="http://wawa.es/bus/PeticionType">
      <bus:exception xmlns:bus="http://wawa.es/bus/busObjectType">
        <bus1:sesion xmlns:bus1="http://wawa.es/bus/busExceptionType">
          <bus1:nombreProceso xsi:nil="true" />
          <bus1:idSesion>10.244.63.40-69320dd.11763833a91.-7ebb
          </bus1:idSesion>
          <bus1:jndi>map.processes.solicitudSincronaCDI</bus1:jndi>
        </bus1:sesion>
        <bus1:exception xmlns:bus1="http://wawa.es/bus/busExceptionType">
          <bus1:errorCodeFuncional>0200</bus1:errorCodeFuncional>
          <bus1:errorDescFuncional>Error Tecnico al procesar la informacion
          </bus1:errorDescFuncional>
```

```
          <bus1:errorCodeTecnico>AU02</bus1:errorCodeTecnico>
          <bus1:errorDescTecnico>Acceso no permitido</bus1:errorDescTecnico>
          <bus1:fecha>Fri Jan 11 13:47:53 CET 2008</bus1:fecha>
          <bus1:entorno>PRODUCCION</bus1:entorno>
          <bus1:timeOut>0</bus1:timeOut>
          <bus1:mensajeEntrada></bus1:mensajeEntrada>
        </bus1:exception>
      </bus:exception>
      <ns13:componenteDestino xmlns:ns13="http://wawa.es/bus/busObjectType">
        <ns19:usuario>xxxxxxxx</ns19:usuario>
        <ns20:password>yyyyyyy</ns20:password>
      </ns13:componenteDestino>
    </pet1:busObject>
  </pet:peticion>
</ns:clientRequestwithReturnResponse>
```

15 Posibles valores de error

Se enumeran a continuación los códigos y descripciones de los posibles errores funcionales devueltos para el caso de los servicios SCSP de la DGOJ

15.1 Errores propios del Bus

Errores funcionales de carácter descriptivo proporcionados por algún error detectado en el Bus. En este listado aparecerán únicamente datos de ***error funcional.***

Código Error Funcional	Descripción Funcional del error
0100	Error funcional en invocación de servicio
0101	Error de formato en datos enviados
0102	Error de formato en la respuesta recibida
0103	Dato enviado fuera del rango esperado para servicio
0104	Dato obligatorio no enviado
0200	Error funcional al procesar información
0300	Error técnico en invocación de servicio
0400	Error técnico al procesar información
0500	Indisponibilidad componente middleware
0501	Timeout de espera de respuesta de adaptador/webservice
0502	Timeout de espera de respuesta de un tercer componente
0600	Indisponibilidad de sistema final
0601	Indisponibilidad del canal de acceso al sistema destino
0602	Timeout en lectura en el canal de acceso al sistema destino
9900	Error no catalogado

15.2 Errores de autorización

Serán errores de control de acceso a los servicios SCSP y aparecerán siempre como datos de ***error técnico***. Dichos errores son comunes para todos los servicios de SCSP (Identidad, Residencia, Discapacidad...)

Código error acceso	Descripción error de acceso
AU01	Usuario/Contraseña no válido
AU02	Acceso no permitido
AU04	Error extrayendo nombre JPD
AU05	Error recuperando fichero propiedades
AU06	Fallo al grabar registro auditoría
AU08	Identificador de componente no registrado o no tiene permisos
AU11	Error al identificar servicio
AU12	Error al obtener el mensaje SOAP de la petición, formato invalido
AU13	Error al obtener el mensaje SOAP de la respuesta, formato invalido
AU14	Error al obtener los campos mínimos para la petición, compruebe los datos obligatorios
AU15	Finalidad no permitida
AU16	IP no permitida para el usuario
AU17	Tipo de Consentimiento Ley no permitido para dicho procedimiento
AU90	Respuesta no válida desde servicio
AU91	No se ha podido construir la respuesta de error
AU99	El servicio remoto no responde

15.3 Errores funcionales

Serán errores funcionales devueltos por los servicios proporcionados por la DGT.

Contendrán información relevante acerca del error generado desde el servicio del Ministerio.

Aparecerán como error de tipo ***técnico y funcional***.

Código Estado	Mensaje Error	Descripción Error del servicio SCSP
0225	Se ha alcanzado el numero maximo de respuestas servidas para la peticion	Si se ha establecido un numero maximo de veces que se va a devolver la respuesta de una peticion asincrona, este error se dara cuando se realice una solicitud de respuesta para una peticion asincrona y, la respuesta ya se haya devuelto el numero maximo de veces establecido.
0226	Error al parsear el XML	Se ha detectado algun error o incongruencia en alguno de los parametros recibidos en la peticion
0229	La peticion ya ha sido tramitada	Se ha recibido una petición con un Identificador de Petición repetido
0230	El timestamp de la peticion debe ser valido y de hoy o de ayer.	Se recibe una peticion con un timestamp con formato incorrecto o que no es ni de ayer ni de hoy.
0231	Documento incorrecto	Se ha recibido una peticion en la que la validacion del NIFTitular es incorrecta. En este caso se devuelve un SoapFault con este codigo de error.
0237	Tag NumElementos invalido.	Se recibe una solicitud de respuesta en la que <NumElementos> no es el mismo que se envio en la peticion asincrona.
0241	Certificado o Respuesta Caducada	Se recibe una solicitud de respuesta a una peticion tras un periodo de tiempo transcurrido el cual se considera que la respuesta ha perdido su validez.
0242	Error de BackOffice	El servicio devuelve, mediante SoapFault, este error en los siguientes casos: 1- El servicio externo proveedor de datos devuelve un mensaje SOAPFault. 2- El servicio externo proveedor de datos devuelve un mensaje de respuesta y este mensaje no supera las politicas de validacion configuradas en la Plataforma de Intermediacion.
0243	No todas las solicitudes solicitan un codigo de certificado igual al indicado en la peticion	Se recibe una peticion sincrona en la que el valor de DatosGenericos/Transmision/CodigoCertificado no es igual que el valor de Atributos/CodigoCertificado. Se recibe una peticion asincrona en la que el valor de DatosGenericos/Transmision/CodigoCertificado de alguna de las solicitudes no coincide con el valor de Atributos/CodigoCertificado.
0244	La peticion no existe en el sistema.	Se recibe una solicitud de respuesta para una peticion que no

		existe en el sistema.
0245	La peticion se tramito en modo Sincrono.	Se recibe una solicitud de respuesta para una peticion sincrona.
0252	Valor incorrecto para campo $NOMBRE_CAMPO	Para el servicio sincrono se ha recibido una peticion en la que el valor indicado para alguno de los campos es incorrecto. Para el servicio asincrono se ha recibido una peticion en la que hay un valor incorrecto en un campo para alguno/s de el/los nodo/s SolicitudTransmision. En este caso se devuelve un mensaje de Respuesta y, se informa en los DatosEspecificos de las solicitudes correspondientes este codigo de error.
0301	Organismo no autorizado	Para el servicio síncrono se ha recibido una petición de un organismo que no está autorizado para consumir el servicio. En este caso se devuelve un SoapFault con este código de error. Para el servicio asíncrono se ha recibido una petición en la que alguno de los organismos solicitantes presentes en el nodo SolicitudTransmision, no está autorizado para consumir el servicio. En este caso se devuelve un mensaje de Respuesta y, se informa en los DatosEspecificos de las solicitudes correspondientes este código de error.
0302	Certificado caducado	Se ha recibido una petición firmada con un certificado caducado.
0303	Certificado revocado	Se ha recibido una petición firmada con un certificado revocado que la firma no es válida
0305	Firma no válida	Se ha recibido una petición en la Contacte con el CAID
0307	No se ha encontrado el nodo firma.	La peticion no tiene nodo de firma.
0309	Error general al verificar el certificado.	Se produce un error al validar el certificado Contacte con el CAID
0310	Error general al verificar el certificado	Se ha producido algun error al verificar la Autoridad Certificado del certificado empleado en la firma de la peticion recibida
0311	No se ha encontrado el certificado firmante en el documento XML.	Se ha recibido una peticion en la que no aparece el certificado firmante Contacte con el CAID
0314	{CIF_ORGANISMO} no autorizado a consumir el servicio {SERVICIO} por el procedimiento {COD_PROCEDIMIENTO}	Se ha recibido un codigo de procedimiento que no esta autorizado para consumir el servicio para el que se ha enviado
0401	La estructura del fichero recibido no corresponde con el esquema.	Se ha recibido una peticion cuya estructura no se corresponde con el esquema XSD.
0414	El numero de elementos no coincide con el numero de solicitudes recibida	Se ha recibido una peticion en la que el numero de elementos indicado en el campo <NumElementos> no coincide con el numero de solicitudes incluidas en la peticion (numero de nodos < SolicitudTransmision >)
0415	El numero de solicitudes es mayor que uno. Ejecute el servicio en modo asíncrono	El servicio sincrono recibe una petición con más de un nodo <SolicitdTransmision>

0416	El numero de solicitudes de la peticion supera el maximo establecido	El servicio asincrono recibe una peticion con mas nodos <SolicitudTransmision> de los permitidos por el servicio.
0419	Existen Identificadores de Solicitud repetido	Se recibe una peticion en la que varios nodos <SolicitudTransmision/DatosGenericos/Transmision/IdSolicitud > tienen el mismo valor.
0501	Error de Base de Datos & Desc. Error	Se dara cuando se produzca algun error con la BD al intentar llevar a cabo alguna operacion.
0502	Error de sistema & identificacion del sistema	Se dara cuando se produzca algun error interno que impida el funcionamiento correcto (error de configuracion, inconsistencia de datos, etc.)
0101	Error al contactar con servicio Externo	Este error se produce cuando no es posible contactar con el servicio externo. En el caso de un servicio sincrono se devuelve un SOAPFault, mientras que en el caso de un servicio asincrono, SOLO se devolvera SOAPFault si TODAS las solicitudes fallaron al contactar con el servicio externo.

16 Bibliografía y referencias

Referencia	Título	Código
Ref 1	Funcionamiento de Web Services con Axis http://ws.apache.org/axis/	
Ref 2	Web de Soporte de Administración Electrónica https://pdpdesarrollador.paas.junta-andalucia.es/recursos/plataforma-software/scsp	
Ref 3	Gestión de incidencias técnicas de administración electrónica https://naossuite.juntadeandalucia.es/soporte	